CONSELHO DE SEGURANÇA APÓIA A INTERVENÇÃO

BIBLIOTECA NACIONAL

Diario Carioca

Fundador: J. E. de Macedo Soares

ANO XXXIV — N.º 10.446 • • • RIO DE JANEIRO, TERÇA-FEIRA, 3 DE ABRIL DE 1962

Síria ameaçada de guerra civil — Página 2

Leopoldo foi prêso e não raptado — Página 3

À ESPERA DE JANGO artigo de Danton Jobim — SIGNIFICADO DA DA VIAGEM DE JANGO, editorial — Página 4

CAMIG cobre "front" dos fertilizantes — Página 5

Medidas contra sonegadores do leite — Página 10

Esquerdismo pode afastar Magalhães Pinto de Jânio

Ainda identificado politicamente com o sr. Jânio Quadros de quem, todavia, poderá se afastar à medida em que o ex-presidente caminhe para um esquerdismo extremado, o governador Magalhães Pinto inicia hoje uma série de viagens pelo País, começando por Pernambuco e Rio Grande do Norte.

Nessas excursões o chefe do Executivo mineiro também desenvolverá uma pregação, nos moldes da que promete o sr. Jânio Quadros, porque considera obrigação de um homem público de sua posição, com a independência de quem não está postulando nada de caráter pessoal, a iniciativa de uma campanha de esclarecimento da opinião pública em face das dificuldades por que passa o País.

PONTOS COMUNS

Sustenta o sr. Magalhães Pinto que sua linha de ação e de apreciação dos problemas nacionais é paralela em identidade à do ex-presidente da República sobretudo em quatro pontos comuns: 1) legalidade; 2) reforma de base, democráticas; 3) anticomunistas; 4) necessidade de um govêrno de "austeridade e autoridade".

NADA CONTRA JÂNIO

Isso não quer dizer que esteja firmemente disposto a apoiar indiscriminadamente as atitudes do sr. Jânio Quadros, a quem considera um amigo e um líder digno do maior respeito. Para o governador de Minas o ex-presidente representa uma fôrça política ponderável, sobretudo pela sua incontestável penetração nas massas, não obstante quaisquer possíveis aspectos negativos advindos da renúncia, da explicação posterior e da atual atitude no campo estadual. O sr. Magalhães Pinto prefere não se reportar ao episódio da renúncia, que considera uma questão de fôro íntimo e amplamente superada. Considera-se satisfeito com as explicações do ex-presidente, da mesma forma pela qual lhe reconhece o direito, por todos os títulos legítimo, de pleitear o govêrno de São Paulo. E da mesma maneira porque concorda com êle nos pontos acima mencionados, poderá discordar em outras questões.

TUDO CONTRA GOVERNO

Ao govêrno, porém, o líder udenista não poupa críticas, porque o considera um govêrno de derrotados, sem grandeza e que, fazendo apenas jôgo de aparência, (como no caso da intervenção na Telefônica) está longe de atender aos reclamos mais elementares do povo e de encontrar os remédios de que o país necessita para debelar a crise em que ainda se encontra mergulhado.

DESCONSIDERAÇÃO

O governador mineiro discorda da atitude do govêrno federal promovendo a intervenção militar na Telefônica de Minas (como na Guanabara e outras) e já solicitou da Justiça medidas legais para prevenir os seus aspectos negativos. Para êle o ato do govêrno federal representou, entre outras coisas, uma desconsideração para com os governos estaduais que não foram sequer consultados e que, afinal, não estão em guerra com o Poder Central.

POSIÇÃO E REFORMAS

Procurando situar com clareza a sua posição em face do sr. Jânio Quadros, o sr. Magalhães Pinto diz que não existem "até o momento", quaisquer divergências, e estará sempre ao lado do ex-presidente enquanto êste permanecer defendendo os princípios comuns, como tem ocorrido até agora. Referindo-se aos "pontos comuns", frisa significativamente, a atitude anticomunista do sr. Jânio Quadros, dando a entender, pois, que quanto mais o ex-presidente se encaminha para a esquerda, mais afastado estará das posições iniciais, que são idênticas as suas. Admite, porém, francamente, a necessidade das reformas de base, citando como inadiáveis as revisões agrária, bancária, eleitoral e outras.

VIAGENS

Recebendo convites para proferir palestras e participar de concentrações políticas em diversos estados, o sr. Magalhães Pinto é obrigado a cumprir seu programa por

(Conclui na 3a. página)

Guarda a CTB

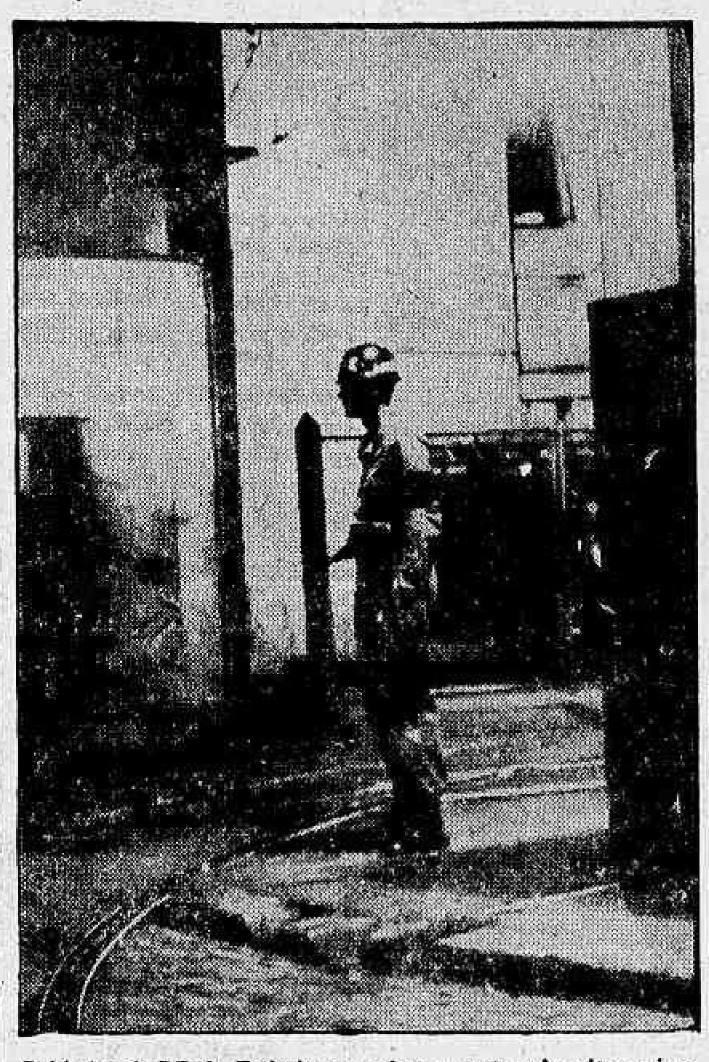

Soldados da PE do Exército guardavam, ontem à noite as imediações da Cia. Telefônica Brasileira à rua Alexandre Makenzie.

Telefone é assunto de competência da União

BRASÍLIA —

E' da competência da União — por ligar-se à própria segurança nacional — a concessão de serviços de telefones interestaduais e internacionais e, além disso, a questão, antes da intervenção decretada na CTB, vinha sendo cuidadosamente estudada, tendo como base a necessidade de estabelecer-se um Plano Nacional de Telecomunicações — esclareceu, ontem, à imprensa, o general Amauri Kruel, chefe do Gabinete Militar da Presidência da República e secretário-geral do Conselho de Segurança Nacional.

Diz, ainda, a nota distribuída pelo Conselho que o BNDE vinha realizando negociações com as companhias que exploram êsses serviços, visando à solução amigável do problema e o resguardo dos direitos dos investidores estrangeiros.

PLANO

Êstes os esclarecimentos prestados pelo CSN:

1)) Estudos que há muito se vêm realizando, inclusive no Conselho de Segurança Nacional, indicam a urgente necessidade de estabelecer-se um Plano Nacional de Telecomunicações que atingisse todo o território nacional, não apenas para o confôrto das populações e o desenvolvimento normal da vida econômica do país, como ainda, e sobretudo, para atender nos superiores interêsses da segurança nacional.

2) A mudança da capital para Brasília extremou tais necessidades, fazendo com que a normalidade da administração civil e militar do govêrno federal ficasse na estrita dependência da eficiência dos meios de comunicações entre as principais unidades, sediadas especialmente nos Estados da Guanabara, São Paulo e Minas Gerais.

3) Por outro lado, a implantação de um sistema orgânico de telecomunicações no país, e o seu desenvolvimento para alcançar o grau mínimo de eficiência requerido, supunha, e supõe, necessàriamente, a federalização dos principais troncos e rêdes de comunicações interestaduais, interurbanas e urbanas, de acôrdo, aliás, com o preceito expresso no artigo quinto, item XII, da Constituição, que reserva à União o direito de explorar, diretamente ou mediante autorização ou concessão, o serviço de telefones interestaduais e internacionais. Nesse sentido, também, é a orientação já adotada nos projetos de Código de Telecomunicações, em votação final no Congresso Nacional, e pelo Conselho de Ministros, em outubro do ano passado.

4) Tais considerações e preocupações, há muito presentes ao govêrno atual e aos que antecederam, levaram ao pronunciamento da Secretaria de Segurança Nacional, de 5 de dezembro do ano findo, no sentido de que se processasse, desde logo, pela via jurídica adequada, a federalização das rêdes e serviços existentes nas áreas operadas pela CTB, as quais, para efeito de telecomunicações interestaduais ou internacionais, se revestiam de caráter de absoluta essencialidade.

5) Estudado o assunto pela Consultoria Geral da República, como órgão jurídico, e tendo em vista:

a) O respeito devido à propriedade privada, brasileira ou estrangeira, nos têrmos fixados na Constituição Federal, que só admite a expropriação mediante prévia e justa indenização em dinheiro; e

b) A situação do erário que não comportaria o imprescindível desembôlso integral do vultoso valor dos bens a serem expropriados;

O govêrno federal credenciou o Banco Nacional do Desenvolvimento Econômico, como seu agente financeiro, para entrar em negociações com a Companhia Telefônica Brasi-

(Conclui na 3a. página)

Mazzilli na Presidência

Ontem à tarde em Brasília, o presidente João Goulart passou o exercício da Presidência da República ao deputado Raniere Mazzilli, estando presentes o primeiro ministro Tancredo Neves e outros membros do Gabinete. A solenidade foi no Palácio do Planalto.

MPJQ confia em Jânio e mantém nome

O sr. Max da Costa Santos, secretário-geral do Movimento Popular Jânio Quadros, desmente que a agremiação esteja decepcionando com a atitude do seu patrono em fase da sucessão paulista, regionalizando — para alguns — sua posição atual.

Assegura o sr. Costa Santos que o MPJQ não deverá mudar de nome e seus integrantes compreender perfeitamente o estado de espírito e a posição do sr. Jânio Quadros em São Paulo: continuam a confiar no ex-Presidente da República, identificando-o como o grande líder nacional.

CTB: Lacerda pede posse e diz que ela é do Estado

"O sr. Tancredo Neves nem sequer percebeu que constitui um escândalo sem precedentes o uso do poder público, inclusive o poder militar, para proteger uma companhia entre cujos diretores se encontra um seu irmão, Antônio de Almeida Neves, além de outro irmão, Paulo Neves, também beneficiado pela Light", declarou à imprensa, ontem, à tarde, o governador Carlos Lacerda, sôbre o decreto do govêrno federal que desapropriou a Companhia Telefônica Brasileira, e acrescentou que "o govêrno federal levanta dinheiro para dar dinheiro aos acionistas de uma companhia que não cumpre o contrato", finalizando por dizer que "a Light tem a seu serviço o primeiro-ministro do Brasil".

À noite, cercado de grande expectativa, o governador da Guanabara falou diante das câmaras de duas estações de tevê, para criticar duramente a emprêsa e o negocismo de parte do govêrno "que não dão nem deixam que se dê telefones à população do Estado". Criticando especìficamente a operação que o Banco Nacional de Desenvolvimento Econômico estuda, o sr. Carlos Lacerda fêz um histórico dos atos que praticou para resolver o problema dos telefones no Estado, desde a intervenção do dia 9 de dezembro de 1960, até a apresentação do pedido de imissão de posse, a ser feito ontem pela Procuradoria do Estado, para efeito de encampação da emprêsa.

NA TELEVISÃO

Em linhas gerais o sr. Carlos Lacerda disse ontem na televisão que:

1 — Com 23 bilhões de cruzeiros o govêrno da Guanabara pode dar em 72 meses, 200.000 telefones à população, resolvendo em definitivo o problema.

2 — Tentou pôr em prática a conclusão acima, através da compra pelo Estado, em debêntures, das ações da Companhia ou mediante criação de nova Companhia em que os acionistas seriam o próprio Estado, os assinantes e os atuais acionistas americanos (33% de americanos), 33% de franco-belgas), 33% de outros países, e 1% do Brasil, ùnicamente para formar a diretoria.

3 — Nenhuma dessas formas foi aceita. A CTB manobrou escusamente várias vêzes, inclusive sugerindo ao então presidente Jânio Quadros que criasse o Conselho Nacional de Telecomunicações; no entêrro do falecido governador Roberto Silveira alertou ao presidente e êle prometeu providências que afinal não tomou.

4 — Nos Estados Unidos disse ao presidente Kennedy que a Guanabara precisava de dinheiro para tudo, menos para telefones; lá soube da compra criminosa que se tramava e das providências que o governador interino Lopo Coelho estava tomando.

5 — Ao voltar, diante do que se tramava, pediu resposta imediata ao presidente da CTB para as fórmulas que apresentara. Após conversar com o sr. João Goulart, êle voltou à sua presença confiante na ação do govêrno federal.

6 — Chamando de "piada de mau gôsto", falou nos rumôres que começavam a circular na manhã de 1º de abril sôbre a intervenção federal na CTB, consumada logo depois, através da presença de "honrado general do Exército no cargo de interventor e tropas nas dependências da Emprêsa".

7 — O que o govêrno federal quer é desviar verbas da "Aliança Para o Progresso" dos hospitais e outras obras para os bolsos de negistas brasileiros e dos acionistas estrangeiros. Ou então, a criação de uma sôbretaxa, cujo destino não será explicado à população e poderão ser êsses mesmos negocistas nacionais ou os acionistas.

8 — O povo pensa e por isso até sua fala em público está ameaçada.

9 — Certamente parte do govêrno — e citou nominalmente o presidente da República — desconhece a negociata, mas insinuou que outra parte está se aproveitando dela.

10 — Enquanto fôr governador do Estado não cumprirá ordens vindas da CTB. Para que isso aconteça, um interventor federal na Emprêsa só não chega. E' preciso um no Palácio Guanabara. E êle só entrará lá depois que o governador fôr morto.

NA JUSTIÇA

Oferecendo, a título de indenização, a importância de 8 bilhões, 820 milhões, 744 mil e 553 cruzeiros e 30 centavos, o Estado da Guanabara, por seus procuradores Eugênio de Vasconcelos Sigaud, José Emídio de Oliveira, Paulo Germano de Magalhães, José Góis de Andrade e Gustavo Philadelpho de Azevedo, ingressou ontem na Justiça (7ª Vara de Fazenda Pública) com uma ação de desapropriação contra a CTB e Listas Telefônicas Brasileiras. Em sua petição, o Estado indica para seus peritos o contador Júlio d'Assunção Barros (contabilidade) e coronel aviador Gustavo Borges (técnica) e o engenheiro Everaldo Leite Pereira (avaliação de bens).

(Conclui na 3a. página)

TEMPO: Bom.
TEMPERATURA: Estável.
VENTOS: Variáveis, fracos. Visibilidade boa.
MÁXIMA: 35.1 (Praça Barão de Corumbá).
MÍNIMA: 20.7 (Jardim Botânico).

Lacerda fala

O governador do Estado concedeu entrevista coletiva (foto), ontem à tarde, no Guanabara, e à noite falou em duas estações de Televisão. Assunto: telefone.

Presidente da Light fala sôbre encampação

TORONTO — E' prematuro fazer qualquer afirmação quanto ao efeito da ação do governador Carlos Lacerda, no que concerne às operações da Companhia ou no que se refere à indenização que será recebida pela Brazilian Traction pelo acêrvo telefônico no Estado da Guanabara — declarou o sr. Henry Borden, presidente da Light & Power em entrevista ontem concedida à imprensa canadense e estrangeira.

Mais adiante, fazendo sentir que a Brazilian Traction espera receber uma justa indenização pela encampação da sua subsidiária na Guanabara, fêz o sr. Henry Borden um rápido balando dos bens da emprêsa, afirmando: "A Companhia Telefônica tem cêrca de 18 mil empregados, dos quais menos de vinte foram recrutados fora do Brasil. O valor escriturado do investimento da Brazilian Traction em telefones é de aproximadamente US$ 135 milhões, mas o valor corrente dêsse investimento é bem superior a essa quantia. Os bens situados no Estado da Guanabara atingem aproximadamente 45% do investimento da Companhia Telefônica".

CAUSAS DA ENCAMPAÇÃO

Falando sôbre as causas que levariam o govêrno a encampar a Companhia Telefônica Brasileira, disse o presidente da Light & Power:

«Face à escassez de telefones nas áreas do Brasil servidas pela nossa subsidiária, Companhia Telefônica Brasileira, escassez essa causada por tarifas inadequadas, crescente custo de construção e conseqüente impossibilidade de levantar novos capitais, a Companhia vem há muitos meses, examinando possíveis soluções do problema com autoridades federais, estaduais e municipais. Logo após haver o sr. Carlos Lacerda tomado posse, em dezembro de 1960, como governador do nôvo Estado da Guanabara, anterior Distrito Federal, o governador designou uma Comissão de Intervenção para estudar o problema no Estado e encontrar uma solução para a escassez de telefones.

«Em 28-2-61 o então presidente do Brasil anunciou a formação de um Grupo de Trabalho para estudar e fazer recomendações referentes a uma política nacional de telefones com vistas, entre outras coisas a salvaguardar os interêsses da segurança nacional na instalação, conservação e expansão de um sistema telefônico integra-

(Conclui na 3a. página)

Jango seguiu: Brasil tem outro presidente

RIO, BRASÍLIA, WASHINGTON — O presidente João Goulart embarcou ontem, cerca das 23 horas, rumo aos Estados Unidos, onde será recebido como hóspede oficial do govêrno norte-americano, durante sua visita de cinco dias. Desembarcando na Base Aérea de Andrews, o presidente do Brasil, deverá seguir, em helicóptero, para a Casa Branca, de onde, acompanhado do presidente John Kennedy, dirigir-se-á a Blair House, onde ficará hospedado.

Na manhã de ontem, em solenidade realizada no salão de recepção do Palácio do Planalto, em Brasília, o presidente João Goulart, de acôrdo com o que estabelece a Constituição Federal, passou a Presidência da República ao sr. Ranieri Mazzili, presidente da Câmara dos Deputados.

TRANSMISSÃO DO CARGO

Durante a cerimônia, que contou com a presença de grande número de parlamentares, ministros de Estado, altas autoridades civis, militares e eclesiásticas, o presidente João Goulart pronunciou um breve improviso, oportunidade em que exaltou a personalidade do sr. Ranieri Mazzilli como parlamentar e presidente de uma das Casas do Congresso, focalizando sua experiência no trato de tudo quanto diz respeito aos superiores interêsses do país.

Em agradecimento, também de improviso, o presidente da Câmara dos Deputados, agora investido no exercício da Presidência da República, disse, entre outras coisas, o seguinte:

"Por fôrça de dispositivo constitucional, assumo, neste instante, nesta singela cerimônia, a Presidência da República do Brasil, em caráter temporário e durante a ausência do presidente João Goulart, que vai em visita às nações amigas do Norte do Continente.

"As palavras do meu velho amigo e digno presidente João Goulart, neste ato, permitem identificar tôda a normalidade e funcionamento do regime. E, portanto, a regularidade com que esta transmissão do govêrno se faz, perante o povo livre do Brasil, é de mode a que o presidente da Câmara dos Deputados possa investir-se na mais

(Conclui na 3a. página)

Jango deixou lei de interinos para Mazzilli

BRASÍLIA —

Deixando ao preshidente interino, sr. Ranieri Mazzilli o encargo de sancionar a lei da efetivação dos servidores interinos, o presidente João Goulart, segundo alguns observadores, logrou escapar às fortes pressões que sôbre êle há dias se vinham exercendo, no sentido de que a sanção se fizesse de modo a beneficiar todos os interinos e não apenas os admitidos até 31 de dezembro de 1961), conforme determinava a matéria aprovada no Congresso.

Na vedrade, ainda enquanto, às 17 horas de ontem, o sr. Ranieri Mazzilli assinava a lei, em solenidade no Palácio do Planalto, com a presença do deputado Arruda Câmara, autor do projeto, e de representantes dos beneficiários do documento — considerável, era o "rush" dos candidatos a cargos públicos em diversos Ministérios e autarquias, nesta Capital.

A EFETIVAÇÃO

A lei ontem sancionada beneficia todos os servidores interinos da União e das Autarquias Federais, admitidos até o último dia do ano passado. Sua tramitação no Congresso não foi pacífica, sobretudo na Câmara, onde o líder udenista Menezes Côrtes tudo fêz, até ao último instante, para obstruir sua

(Conclui na 3a. página)

"SÃO PAULO"
COMPANHIA NACIONAL DE SEGUROS DE VIDA
DIRETORES:
Dr José Maria Whitaker
Dr José Carlos de Macedo Soares
Dr Firmino Antônio Whitaker
Sucursal do RIO DE JANEIRO — Av Rio Branco, 173 — 10.º andar — Sede Rua 15 de Novembro. 324 — SÃO PAULO

Brasil do futuro

Cercado pela multidão que foi recebê-lo, no Galeão, o ex-presidente JK, disse ter mostrado nos EUA "como é o Brasil de hoje e o de amanhã".

Recepção festiva no Galeão ao senador JK

"O presidente Kennedy resolveu abrir a torneira dos dólares, pois está convencido que o Brasil precisa é de dinheiro para financiar projetos que lhe garantam uma infraestrutura econômica, realmente, sólida", foram as palavras do senador Juscelino Kubitschek referindo-se à Aliança Para o Progresso, logo após desembarcar, ontem, no Aeroporto do Galeão, de regresso dos Estados Unidos onde, realizou quatorze conferências e palestras sôbre a verdadeira situação, atual, do nosso país.

Recebido por quase mil pessoas que, portando faixas com frases de saudação, se comprimiam nas proximidades da pista de aterrissagem, o ex-presidente, mal apareceu à porta do "Boeing" da Varig, foi aclamado pela multidão integrada por amigos, correligionários, autoridades e eleitores os quais obrigaram-no a "lutar" por 20 minutos, entre dezenas de abraços, até atingir a grade externa do aeroporto.

"BRASIL DE HOJE"

Já no carro que o esperava, afirmou o sr. Juscelino Kubitschek, ter se esforçado para mostrar aos norte-americanos "como é o Brasil de hoje e o que será no mundo de amanhã".

JK PARA SÃO PAULO

Entre as inúmeras faixas, colocadas no páteo externo do Galeão, viam-se algumas com os dizeres "Os trabalhadores de São Paulo querem para governador — Juscelino Kubitschek", recomendada pelo Comitê Estudantil, situado em São Paulo.

D. SARA EM PARIS

O senador por Goiás, desembarcou acompanhado de sua filha Márcia e do sr. Osvaldo Penido, tendo d. Sara, sua espôsa, seguido diretamente de Nova Iorque para Paris, onde continuará o tratamento recomendado pelos seus médicos, após a operação dos olhos a que se submeteu. Afirmou o sr. Juscelino Kubitschek que seu estado de saúde é bom e que sua recuperação é aguardada com brevidade.

CUMPRIMENTOS

Cumprimentado pelo representante do presidente João Goulart, coronel Castro Neves, e pelo sr. Amintas Novais, em nome do "premier" Tancredo Neves, permaneceu o fundador de Brasília alguns instantes imóvel, ouvindo a banda da Fábrica Bangu executar a mar-

(Conclui na 3a. página)

Exército francês entrou em ação novamente perseguindo desertores

Colchão voador

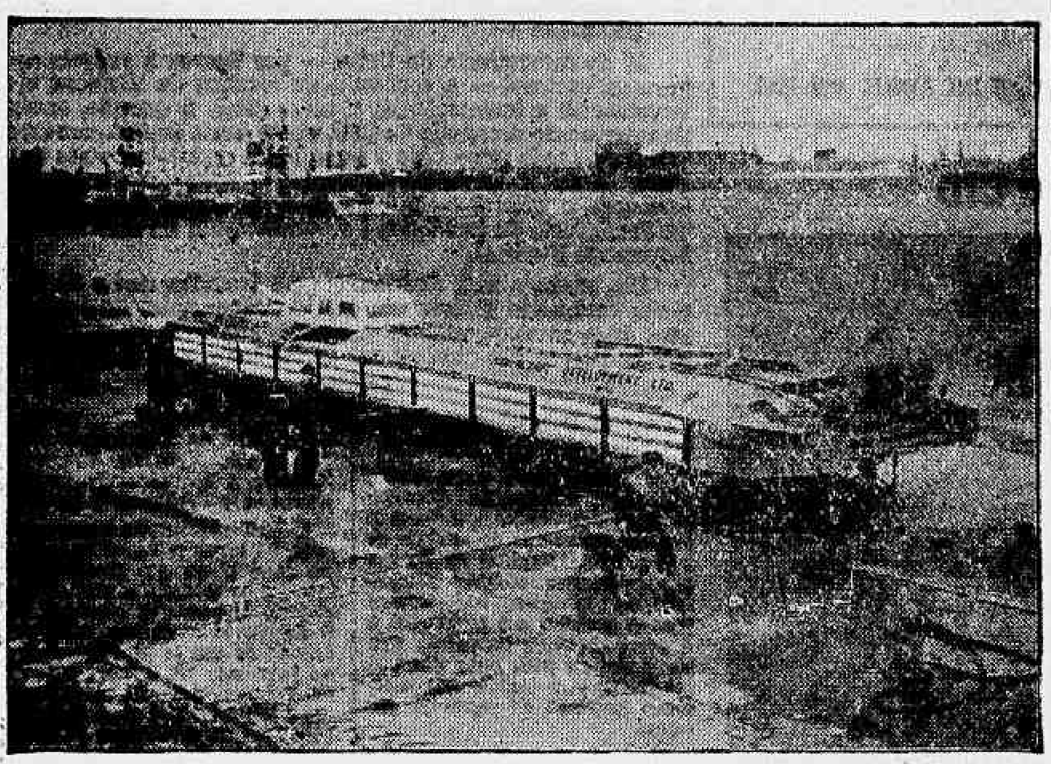

O DI Hovercraft britânico, aparelho que se desloca sôbre um colchão de ar, é visto na sua chegada a Southampton, Inglaterra, depois de ter sido trazido por via terrestre da Escócia. O DI será submetido a novas e extensas provas nas águas calmas do pôrto de Southampton. (Foto BNS-DC)

Europeus atacaram o bairro de Casbá

ARGEL — O Exército francês entrou hoje novamente em ação, perseguindo os desertores que atacaram três postos militares entre Argel e Orã, mas os terroristas europeus reagiram bombardeando com morteiro o bairro muçulmano do Casbá.

O bombardeio foi executado com quatro morteiros que segundo os observadores no lugar, haviam sido instalados no bairro europeu de Bab-el-Oeud, reduto da Organização do Exército Secreto (OES), contíguo ao Casbá. Informou-se também que sete pessoas ficaram feridas.

TREZE MORTOS

Anteriormente, dois oficiais do Exército haviam sido assassinados em Oran, elevando as baixas da jornada a 13 mortos e 29 feridos. O total, desde o princípio do ano, chega assim a 3.370 mortos e 7.230 feridos.

O Exército informou hoje que há provas de que o assalto contra os postos militares foi executado pela OES e que 44 dos agressores foram capturados, embora se acredite que o ex-coronel Jean Gardes, chefe da operação, não se encontra entre êles.

GUERRILHAS

O ataque da OES ocorreu perto da aldeia de Beni Boudouane, a menos de 50 quilômetros a Sudeste de Oreansville, e seu objetivo aparente foi dar um golpe capital para pôr em relêvo a nova tática de guerrilhas que a OES anunciou iria adotar.

A maior parte dos desertores, que ocuparam durante algumas horas os postos atacados, pertenceu à Legião Estrangeira.

Entre os presos se acha o tenente Pierre Bernard, que foi oficial do Segundo Regimento de Pára-quedistas da Legião e regressou a Argélia, em fevereiro último, para ocupar um cargo importante no comando clandestino do setor de Argel.

Outros "comandos" capturados são o ex-tenente Pierre Delhorme, desertor do dissolvido Primeiro Regimento de Pára-quedistas da Legião Estrangeira, que apoiou a "Revolta dos Generais", de abril último, e o ex-tenente Roger Degueldre, ex-oficial da Legião, que se tornou membro da seção especial da OES. — (UPI-DC)

Foguetes em plataformas móveis

WASHINGTON — Mais de 1.200 milhões de dólares custará, na opinião dos técnicos, o desenho e a montagem de um nôvo tipo de foguetes, de alcance médio, os quais, montados em plataformas móveis, poderiam converter-se em uma das armas decisivas da NATO.

O tema foi objeto de uma sessão secreta do comitê do Congresso, celebrada na semana passada, podendo-se deduzir do relatório (censurado), da sessão, que tais armas seriam montadas em caminhões.

INCIPIENTE

Até agora, todavia, o projeto está em uma etapa incipiente, não se tendo decidido ainda se os foguetes chegarão a ser produzidos e entregues a NATO, como defendem o comandante-chefe da Aliança Atlântica, general Lauris Norstad, e o ministro alemão da Defesa, Franz-Josef Strauss.

REALIDADE

Os veculos, que serviriam de plataforma de lançamento, poderiam manobrar ao longo da rêde européia de estradas, com o que o projeto, a se converter em realidade, suporia uma elevação do grau de mobilidade e segurança da capacidade defensiva da NATO.

Segundo os planos atuais, os foguetes seriam propulsionados com combustível sólido, terão um alcance de uns 3.400 quilômetros, e um tamanho que não ultrapassaria à metade do tamanho de outros foguetes atuais de um alcance similar.

Jornal ianque analisa julgamento de Havana

NOVA IORQUE — O "New York Herald Tribune" publica hoje um editorial intitulado "Imensa Tragédia em Havana". Diz que "o julgamento em massa que tem lugar em uma prisão de Havana, oferece várias características peculiares, ainda tratando-se de um regime que abondonou a Justiça para substituí-la pela disciplina revolucionária.

"Ainda que igual aos julgamentos em massa na União Soviética e países satélites durante o regime de Stalin, êste julgamento é considerado pelo govêrno de Fidel Castro como instrumento de sua política exterior.

RECONHECIDA A CULPABILIDADE

Todos os acusados supostamente reconheceram sua culpabilidade (apesar de que em nenhum momento se anunciaram públicamente as acusações). Por conseguinte, estima-se que o julgamento tende principalmente a responsabilizar os Estados Unidos.

CERCEAMENTO

"Sòmente jornalistas comunistas foram autorizados a presenciar o desenvolvimento do julgamento. Isto significa que qualquer seja a mensagem que se pretenda transmitir, esta será dirigida exclusivamente a um setor. Não se trata de uma exortação a opinião mundial já que os detalhes do julgamento são transmitidos ùnicamente a fontes intimamente vinculadas com os acusadores.

"Por conseguinte, é muito possível que o motivo principal pelo qual se realiza o julgamento neste momento seja distrair a atenção do povo cubano de suas próprias e graves preocupações. Nas últimas semanas, o povo cubano foi informado por seus dirigentes, que no govêrno de Castro ocorreram deficiências e graves abusos de poder por parte de organismos e indivíduos que a economia está em estado crítico e que há escassez de alimentos.

"E' imensa a tragédia em Havana, a tragédia dos acusados, de seus angustiados familiares e amigos, é grande... porém muito maior é a do povo cubano. Êle é a verdadeira vítima dêste cruel jôgo de podêrio em que estão empenhados Castro e Moscou". (UPI-DC).

Síria está ameaçada de uma guerra civil

BEIRUTE — A turbulenta situação que produziu na Síria o pronunciamento dos militares, ameaça degenerar em uma guerra civil.

As desordens em várias localidades do país levaram o alto comando militar a reimplantar o toque de recolher, em todos os portos e cidades fronteiriças, entre 20 e 5 horas. Também foi proibida a formação de grupos de mais de cinco pessoas nas ruas.

SANGRENTOS CHOQUES

Em Aleppo, Tartus e Deirelsor, se produziram sangrentos choques entre o Exército e fôrças diversas. Por outra parte, os partidários do derrocado govêrno sírio exigiram a liberdade do presidente Dawalibi, do primeiro-ministro Kudsi, e dos demais deputados detidos.

RETÔRNO À RAU

Também os seguidores de Nasser se manifestaram pelo retôrno da Síria à "República Árabe Unida", e tentaram içar bandeiras vermelho-branco-negras nos edifícios públicos.

Entrementes, e seis dias depois do pronunciamento militar, em Damasco reina não sòmente uma completa desorientação sôbre as intenções político-econômicas dos supremos dirigentes, mas não existe a menor colaboração entre o alto comando militar e os secretários gerais aos quais foram atribuídas as tarefas ministeriais. (DPA-TRP-DC)

Suécia é contra produção de bombas atômicas

JERUSALÉM — O primeiro-ministro sueco, Tage Erlander, se declarou contrário a um aumento de países produtores de bombas atômicas e reiterou a neutralidade da Suécia.

Durante uma entrevista coletiva em Jerusalém, acrescentou que a proposta sueca apresentada à ONU de criação de zonas livres de armas atômicas em todos os continentes encontrara boa receptividade na Conferência de Desarmamento de Genebra.

ENTENDIMENTO

"Quanto menos países produzirem bombas nucleares, maiores serão as possibilidades de entendimento no desarmamento e contrôle atômicos".

COOPERAÇÃO

Especificamos a política de neutralidade sueca, disse que sua tendência era "não assinar pactos militares com ninguém e cooperar no terreno econômico com todos"

DEFENSIVA

A seguir explicou o aumento dos gastos defensivos suecos, dizendo que foram votados os fundos destinados a aumentar suas possibilidades de defesa como garantia de sua tradicional política de rejeitar a guerra e evitar seja arrastada à aventuras bélicas. (DPA-TRP-DC)

Nações prósperas devem ajudar as sem dinheiro

BONN — O subsecretário de Estado norte-americano, George Ball, disse hoje que as nações prósperas da Europa Ocidental devem contribuir em maior escala para melhorar a situação militar do mundo livre e para ajudar aos países insuficientemente desenvolvidos.

Em seu discurso ante a Sociedade de Relações Exteriores da Alemanha Ocidental, acrescentou que os Estados Uuidos estimam que a Europa não assumiu ainda a participação que lhe corresponde na responsabilidade do mundo livre.

DEFICIT PREJUDICIAL

"Apesar de que os Estados Unidos fazem frente a um deficit prejudicial em sua balança de pagamentos — disse — não evitam nenhum de seus compromissos e continuarão cumprindo as responsabilidades que protejam tècnicamente a segurança do mundo livre.

"Não estamos convencidos plenamente de que a Europa, que cada vez e mais forte e unida, assumiu ainda a participação que lhe corresponde.

Este mesmo problema foi tratado anteriormente por Ball com o ministro da Economia da Alemanha Ocidental Ludwing Erhard. Assinalou que "alguns de nossos amigos europeus reconheceram a necessidade de aumentar nosso poderio militar de tipo corrente. Isso permitiu uma melhora substancial de nosso poderio não nuclear cominado durante o último ano. Porém isto não é suficiente".

FELLICITAÇÕES

Felicitou o govêrno de Bonn, por seu reconhecimento da gravidade do problema da ajuda ao exterior e disse que confiava "em que melhora a qualidade de sua ajuda"

MERCADOS

Exortou igualmente ao mercado comum europeu à unir-se aos Estados Unidos e a abrir seus mercados as nações em desenvolvimento. "O isolamento norte-americano — disse — desapareceu para sempre". (UPI-DC)

PRODUTOS DE VALOR DA

FLORA MEDICINAL

JURUPITAN

Combate as cólicas e as congestões do fígado, os cálculos hepáticos e a icterícia

CHA MINEIRO

Indicado contra reumatismo gotoso e artritismo moléstias da pele e por ser muito diurético nas doenças dos rins

J. MONTEIRO DA SILVA & CIA.

190 -- Sete Setembro -- 190
Tel. 23-2726 - Rio

Equador rompeu as relações com Cuba

QUITO — O Equador rompeu relações diplomáticas com Cuba, segundo se informou hoje oficialmente.

O nôvo subsecretário de govêrno, dr. Manuel Cordova Galarza, falando em nome do ministro de govêrno, Alfredo Albornoz Sanchez, anunciou, por volta das seis horas da tarde, que o Conselho de Ministros, que se achava reunido no instante, havia aprovado, por unânimidade, o rompimento de relações com o govêrno presidido pelo primeiro-ministro Fidel Castro.

É O DÉCIMO SÉTIMO

O Equador passa, dessa forma, a ser o décimo-sétimo país do hemisfério que rompe relações com o govêrno de Cuba.

Os únicos países latino-americanos que ainda mantêm relações com Cuba são agora a Bolívia, Brasil, Chile, México e Uruguai.

Pela frente Democrática Nacional (FDN) para se incorporar ao nôvo gabinete de Arosemena e que sua colaboração foi aceita por êste. Embora não se tenha formulado [illegible] cio oficial algum sôbre a aceitação de tais exigências, os informantes disseram que a aprovação presidencial e obvia ante a incorporação de novos ministros. À noite, o Conselho de Ministros aprovou a medidas.

O ingresso a (FDN), formada pelos partidos Liberal-Radical, a ala moderada do socialismo e dos independentes, ficou concretizado com a designação dos novos ministros de govêrno, Economia e Previsão Social, que hoje assumiram seus cargos.

Dessa forma, Arosemena conjurou a crise de Gabinete iniciada na última [illegible] ministros, para que o presidente pudesse dar nova "orientação política" ao seu govêrno. (UPI-DC).

Uma novidade sensacional para você:

"COMANDOS TELEDISCOS"

O que é? Ouça a

RÁDIO MAYRINK VEIGA

às segundas-feiras, das 9,05 horas em diante — e ficará sabendo!

* Apresentação da

CIA. INTERNACIONAL DE DISCOS E FILMES S. A.

LÓIDE BRASILEIRO

PATRIMÔNIO NACIONAL

RUA DO ROSARIO n.º 1

FRETE E PRAÇAS — Tels.: 31-3329 e 31-2060 — Ramais 26 e 27

Passagens — Térreo — Tel. 31-3304

Informações — Tel. 31-3342

LINHA EUROPÉIA

HELGA HAWALDT

Sairá a 10 do corrente para: Ilhéus — Salvador — Fortaleza — S. Vicente — Havre — Dunquerque — Londres — Antuérpia — Roterdam — Bremem e Hamburgo.

LINHA DO MEDITERRANEO

LÓIDE NICARAGUA

Sairá a 5 do corente para: Vitória — Ilhéus — Salvador — Cabedelo — São Vicente — Casablanca — Tarragona — Barcelona — Tunis — Marselha — Gênova — Livorno — Nápoles e Triestre

LINHA AMERICANA

SAÍDAS DE SANTOS

LÓIDE EQUADOR

Sairá amanhã para: Paranaguá — Angra dos Reis — Niterói — Rio — Vitória — Barra de Ilhéus — Salvador — Cabedelo — Trinidad e Nova Iorque

LÓIDE BOLÍVIA

Sairá a 11 do corrente para: Angra dos Reis — Rio — Niterói — Vitória — Salvador — Trinidad — La Guaira (Opcional) e Nova Orleans

LINHA AMERICANA

SAÍDAS DO RIO

LÓIDE BRASIL

Sairá amanhã para: Vitória — Ilhéus — Cabedelo — Trinidad e Nova Iorque

LÓIDE BOLIVIA

Sairá a 13 do corrente para: Niterói — Vitória — Salvador — Trinidad — La Gaira (Opcional) e Nova Orleans

A V I S O

Qualquer alteração nas datas de saidas dos navios será publicada neste local.

Administradora Sul Americana S. A.

RELATÓRIO DA DIRETORIA

Senhores acionistas:

Cumprindo às determinações legais e estatutárias, vimos submeter ao vosso julgamento e deliberações o Balanço Geral encerrado em 31 de dezembro de 1961, contas de Lucros & Perdas e parecer do Conselho Fiscal o que demonstra à situação da Administradora Sul Americana S/A. Estamos à disposição dos srs. Acionistas para quaisquer esclarecimentos que julgarem necessários. Cumpre à Assembléia Geral Ordinária eleger os membros do Conselho Fiscal e seus suplentes e fixar os seus honorários.

Rio de Janeiro, 26 de fevereiro de 1962.

a.) JAYME AUGUSTO FERREIRA — Diretor-Presidente.
DR. RAMIRO ULESSI — Diretor-Vice-Presidente.

BALANÇO GERAL EM 31 DE DEZEMBRO DE 1961

(Período de 1.º de janeiro a 31 de dezembro de 1961)

ATIVO:

DISPONIVEL:		
Caixa	9.537,50	
Bancos	12.330.254,70	12.339.792,20
VALORES REALIZÁVEIS A CURTO PRAZO		
Títulos de Participações		129.387.596,00
VALORES IMOBILIZADOS:		
Despesas de Instalações	16.826,00	
Móveis e Utensílios	17.736,20	
Diversos Lei 1.474	1.234.986,40	1.269.548,60
VALORES COMPENSADOS:		
Ações Caucionadas		100.000,00
Total do Ativo		143.146.936,80

PASSIVO:

NÃO EXIGÍVEL:		
Capital	102.000.000,00	
Fundo de Reserva	18.872.707,80	
Fundo de Reserva Legal	3.941.857,00	
Lucros Suspensos	18.092.872,00	142.907.436,80
DA SOCIEDADE PARA C/ TERCEIROS:		
Acionistas Lei 1.474		139.500,00
VALORES COMPENSADOS:		
Caução da Diretoria		100.000,00
Total do Passivo		143.146.936,80

DEMONSTRAÇÃO DA CONTA DE LUCROS & PERDAS, em 31 de dezembro de 1961

	DÉBITO:	CRÉDITO:
PROVENIÊNCIA DOS LUCROS:		
De - Resultados das operações sociais		13.278.930,60
APLICAÇÃO DOS LUCROS:		
Em - Impôsto Sindical — Impostos e Licenças — Honorários — Aluguéis e Despesas Gerais	729.227,90	
Em - Fundo de Reserva Legal	627.485,00	
Em - Lucros Suspensos	11.922.217,70	
	13.278.930,60	13.278.930,60

a.) JAYME AUGUSTO FERREIRA — Diretor-Presidente.
DR. RAMIRO ULESSI — Diretor-Vice-Presidente
JOSÉ DE ABREU NEVES — Contador — Registrado sob n.º 32.698 — DNIC; e n.º 4.467 — C.R.C. (GB).

PARECER DO CONSELHO FISCAL:

Os membros do Conselho Fiscal da Administradora Sul Americana S/A, com sede na Avenida Presidente Vargas, 417, 14.º andar — Sala 1.401, no desempenho de suas funções que a Lei e os Estatutos lhes conferem examinaram os livros e demais documentos de contabilidade social, estado geral da Caixa, Balanço, Contas de Lucros & Perdas, contas da Diretoria referentes ao exercício terminado em 31 de dezembro de 1961, encontrando tudo em perfeita ordem, sendo de parecer que devem ser aprovados, bem como todos os atos da Diretoria.

Rio de Janeiro, 26 de fevereiro de 1962.

a.) ARMANDO PEREIRA DA SILVA CABRAL.
ANIBAL JOSÉ FERNANDES PAULINO TEIXEIRA.
REYNALDO FRANCISCO VACCANI.

Marcada a realização de eleições no Peru

LIMA — Serão realizadas eleições gerais dentro de sessenta dias no Peru. Foram encerradas as inscrições dos candidatos presidenciais e parlamentares.

De acôrdo com o Estatuto Eleitoral, os Tribunais Regionais Eleitorais deverão publicar, dentro dos cinco dias seguintes, as listas inscritas para dar lugar a formulação de impugnações. No caso de não verificarem estas no curso de outros cinco dias, essas listas serão consideradas oficialmente válidas.

DOIS MILHÕES DE ELEITORES

Ainda não se sabe o número exato de eleitores, porém estima-se que cêrca de dois milhões de cidadãos, homens e mulheres, comparecerão às urnas no dia 10 de junho próximo para eleger o presidente da República, dois vice-presidentes — primeiro e segundo — cinqüenta e cinco senadores e 180 deputados.

CANDIDATOS

Para os cargos indicados se inscreveram sete candidatos à presidência e cêrca de 1.500 candidatos parlamentares.

DISPUTA

No Departamento de Lima, que conta com 35 por cento do eleitorado do país, se travará uma forte disputa. Este Departamento deverá eleger nove senadores, seis por maioria e três por minoria, e vinte deputados, 15 por maioria e e 5 por minoria.

NOVE LISTAS

Para as 29 cadeiras parlamentares se inscreveram 198 candidatos integrantes de nove listas.

Os candidatos inscritos para a presidência da República, com seus respectivos vice-presidentes são: Fernando Belaunde Terry pelo Partido Ação Popular, primeiro vice-presidente, Edgardo Seoane; segundo vice-presidente, Fernando Schwalb. Luciano Castillo, pelo Partido Socialista; primeiro vice-presidente Raul Tôrres Fernandez; segundo-vice-presidente Juan Aldara. Hector Cornejo Chavez, pelo Partido Democrata Cristão; primeiro vice-presidente, Mário Alzamora Valdez, segundo vice-presidente Rafael Cubas Vinatea.

Victor Raul Haya de La Torre, pelo Partido Aprissta, primeiro vice-presidente: Manuel Seoane; segundo vice-presidente, Alberto Arca Parro.

Manuel A. Odria, pelo União Nacional Odrista, primeiro vice-presidente, Victor Freundt Russell: segundo vice-presidente Emilio Guimoye.

Alberto Duiz Eldredge pelo Movimento Progressista: primeiro vice-presidente, German Tito Gutierrez, segundo vice-presidente, Luis Nieto.

César Pando Egusquiza, pela Frente de Libertação Nacional, sem candidatos às vice-presidências.

CONCLUSÕES DA PRIMEIRA PÁGINA

Conselho de..

leira, visando à solução amigável do problema.

6) Os entendimentos, estudos e negociações estavam se desenvolvendo, durante os meses de dezembro, janeiro, fevereiro e março, do corrente ano, tendo por objetivo:

a) fixar o valor razoável das instalações da Concessionária em todo o território nacional;

b) estabelecer condições de compra e prazos do pagamento do citado acêrvo que pudessem ser suportados por um processo adequado de reestruturação tarifária, de forma que a compra da emprêsa não acarretasse maiores ônus para o Tesouro;

c) ressalvar que as parcelas de indenização recebidas pela emprêsa proprietária do acêrvo não se retirassem do país, mas fôssem obrigatòriamente canalizadas para atividades básicas para o desenvolvimento nacional.

7) A fim de possibilitar as negociações o govêrno federal baixou o decreto 640, de 2 de março de 1962, através do qual foi o BNDE autorizado a incluir entre suas operações prioritárias as relativas à telecomunicações.

8) Enquanto se processavam as negociações, e a fim de preservar a unidade do sistema existente essencial para a implantação de um sistema orgânico nacional, o govêrno federal baixou o decreto número 790, de 27 de março de 1962, no qual, entre outros preceitos, expressamente foi fixado:

"Art. 2 — O desmembramento ou a separação de bens, serviços ou patrimônio, no todo ou em parte, de qualquer emprêsa concessionária de serviços de telecomunicações, que o explora em mais de um Estado, não se efetivará, ainda que para fins de desapropriação ou encampação, sem prévia audiência do Ministério da Viação e Obras Públicas, que, antes de autorizá-la a operação, ouvirá todos os podêres concedentes interessados, estaduais ou municipais.

Parágrafo único — Na hipótese dêste artigo, será sempre solicitado o parecer do Conselho de Segurança Nacional".

Subordinado o desmembramento ou encampação de serviços diretamente vinculados a um serviço federal (Telefônica Interestadual e Internacional) à prévia audiência do ministro da Viação e do Conselho de Segurança Nacional, o govêrno federal assegurava a possibilidade de prestar esclarecimentos às muitas autoridades estaduais e municipais que, justamente inconformadas com a crise dos serviços, pretendessem adotar providências que mutilassem o plano nacional em execução.

9) Estava o assunto nesta posição, quando tomou conhecimento (o Conselho de Segurança Nacional) de que, por ato de autoridade estadual, iria proceder-se ao desmembramento de parte substancial do sistema existente.

10) Pelos motivos expostos, e a fim de preservar o estrito cumprimento das determinações contidas no decreto federal citado, no interêsse da segurança nacional interna e das implicações evidentes do problema, inclusive internacionais, o govêrno federal determinou a intervenção nos serviços operados pela Companhia Telefônica Brasileira.

11) Cabe, finalmente, esclarecer: a) carece de fundamento tenha o govêrno federal programado solicitar fundos da "Aliança Para o Progresso" para atender a pagamento das indenizações devidas a emprêsas concessionárias de serviços públicos; b) a política do govêrno federal, relativamente ao tratamento do capital estrangeiro investido nesse setor de atividades, está expressa em vários pronunciamentos sôbre o assunto do presidente João Goulart; c) o govêrno federal não transigirá de forma alguma na observância dessa política e nem admitirá que nela interfiram quaisquer novos propósitos que não se coadunem com os superiores interêsses do Brasil; d) o govêrno federal pode também assegurar que preservará os direitos do Estado da Guanabara e de modo particular atenderá os justos reclamos da população servida pelas concessionárias da CTB, garantindo-lhe o serviço eficiente e amplo que não lhe tem sido proporcionado".

"O cargo de interventor na Telefônica, que me foi atribuído pelo Conselho de Ministros, é função militar, tanto assim que o exerço juntamente com a minha de comandante da 1.ª Região Militar" — declarou à reportagem, ontem, o general Jair Dantas Ribeiro, e acrescentou: "Como soldado, não discuto as ordens recebidas. Cumpro-as, religiosamente, de acôrdo com a minha formação".

"As razões que determinaram a minha nomeação — disse, ainda — são várias e uma delas diz respeito ao contrôle que o govêrno federal deve exercer sôbre as comunicações interestaduais e internacionais", acrescentando que a CTB atua nos centros mais populosos do país e que, por isso, "o ato de intervenção está baseado nos princípios da segurança nacional".

EMPOSSADO

O general Jair Dantas Ribeiro soube da sua nomeação sábado à noite, por um telegrama do general Amaury Kruel, chefe do Gabinete Militar da Presidência da República, que o informou da escolha de seu nome feita pessoalmente pelo presidente João Goulart. E nessa ocasião o general acentuou que se tratava de uma ordem para ser cumprida com a maior brevidade possível. Na mesma ocasião a posse foi marcada para ontem, às 8 horas quando o general Jair com o general Osvino Ferreira Alves, comandante do I Exército e Guarnições dos Estados da Guanabara, Minas, Rio de Janeiro e Espírito Santo, tendo sido recebido com satisfação pelos diretores e funcionários da Emprêsa.

O ato de posse foi rápido. O sr. Antônio Gallotti, superintendente geral, saudou o general Jair, dizendo das suas qualidades de chefe militar e cidadão e o comandante da 1.ª R. M. agradeceu, acentuando que tudo fará para desempenhar bem a missão, que sabe ser árdua.

LEVANTAMENTO

O general Jair, de acôrdo com o decreto de sua nomeação, realizará um amplo levantamento na Emprêsa, para fazê-la atender melhor as suas finalidades. As prioridades para a ligação de telefone serão reestudadas, [illegible]

Pretende também o interventor [illegible]

Para realizar o seu plano, contará com o concurso de [illegible] da 1.ª R. M. com a colaboração de engenheiros do Exército, especialmente os técnicos de comunicações, muitos dos quais conhecem de perto a CTB.

O general Jair Dantas Ribeiro responderá o expediente diàriamente na CTB das 8 às 12 horas, e das 13 às 17,30 horas está no seu comando na 1a. Região Militar, 3.º pavimento do Palácio da Guerra.

OCUPADA

Como medida preventiva, segundo comunicação do I Exército, "foi ocupada por tropa federal a Central de Mackenzie que controla as ligações para Brasília e Exterior".

O DECRETO

E' o seguinte o texto do decreto do govêrno federal, estabelecendo a intervenção na CTB:

"O presidente do Conselho de Ministros, usando da atribuição que lhe confere o art. 18, n.º 111, do Ato Adicional à Constituição Federal, e tendo em vista o disposto no art. 4 do decreto-lei n.º 5.144, de 1942 e,

"Considerando que, na forma do art. 5, n.º XII, da Constituição, compete à União explorar diretamente, ou mediante concessão, os serviços de telefones interestaduais cuja eficiência depende das rêdes locais.

Considerando a importância das telecomunicações em áreas territoriais onde se encontram concentrados serviços públicos federais cujo funcionamento regular interessa particularmente à segurança nacional;

Considerando que o art. 4 do decreto-lei n.º 5.144, de 29 de dezembro de 1942, autoriza o govêrno federal intervir nos serviços telefônicos, sempre que a segurança nacional o exija;

Considerando a precariedade do funcionamento dos serviços interurbanos e interestaduais de que é concessionária a Companhia Telefônica Brasileira, nos Estados de São Paulo, Rio de Janeiro e Guanabara especialmente na cidade do Rio de Janeiro, onde se encontram repartições públicas civis e militares essenciais à administração federal e à segurança nacional;

Considerando os têrmos da representação feita pelo Conselho de Segurança Nacional;

Decreta:

Art. 1.º — Fica decretada a intervenção nos serviços da Companhia Telefônica Brasileira, com sede no Rio de Janeiro, e concessionária dos serviços de telecomunicações nos Estados da Guanabara, São Paulo e Rio de Janeiro.

Art. 2.º — A intervenção será executada pelo prazo de 10 (cento e oitenta) dias, no todo ou em parte, visando à eficiência e à regularidade dos serviços, especialmente as ligações interestaduais e com a capital da União.

Art. 3.º — A intervenção terá ainda por objetivo:

I) — Promover o levantamento das condições atuais, técnicas e econômicas em que se processam as comunicações na área da concessionária, e, especialmente, dos serviços interurbanos e interestaduais;

II) — Exercer o contrôle efetivo de todo o serviço telefônico que interfira direta ou indiretamente com as ligações dos órgãos e autoridades federais com a capital da República, os Estados e territórios;

III) — Assegurar a fiel execução dos preceitos do decreto 790, de 27 de março de 1962;

IV) — Apresentar ao govêrno federal relatório circunstanciado da situação existente e das medidas aconselháveis para a solução nacional do problema de telecomunicações.

Art. 4.º — A intervenção será executada por um ou mais interventores nomeados pelo govêrno federal.

Parágrafo único — O secretário-geral do Conselho de Segurança Nacional expedirá as instruções necessárias para a execução dêste decreto.

Art. 5º — Êste decreto entrará em vigor na data de sua publicação, revogadas as disposições em contrário".

Brasília, 2 de abril de 1962; 141 da Independência e 74 da República.

INTERVENTOR. O GENERAL JAIR DANTAS RIBEIRO

O presidente da República assinou o decreto, com base no ato anterior, nomeando para as funções de interventor na Companhia Telefônica Brasileira o general Jair Dantas Ribeiro.

Presidente...

do em todo o território brasileiro.

ENTENDIMENTOS

Pouco antes da renúncia do presidente Quadros, em agôsto do ano passado, realizaram-se entendimentos com representantes do govêrno federal visando à solução do problema telefônico no Brasil em bases nacionais. Essas conversações foram, posteriormente, reiniciadas com os representantes do govêrno do presidente Goulart e em 2 de março último, o govêrno federal baixou um decreto declarando que, em virtude da crise telefônica no Brasil, afetando a conduta dos serviços públicos, a segurança nacional e o desenvolvimento econômico do país, os serviços telefônicos, passavam a ser considerados como indústria básica e que o BNDE ficaria autorizado a entrar em operações financeiras para o desenvolvimento dessa indústria.

"A 21 de março, o governador substituto da Guanabara — achando-se o governador Lacerda na América do Norte — notificou a nossa subsidiária e várias agências do govêrno federal para que não concretizassem transação alguma que envolvêsse a venda de propriedade da Companhia Telefônica no Estado da Guanabara".

DISCURSO DE GOULART

"Em 23 de março, o presidente Goulart em discurso, perante a Câmara Americana de Comércio do Rio de Janeiro definiu a atitude do govêrno federal face ao capital e às emprêsas estrangeiras de serviços públicos. Em essência, declarou o presidente que o Brasil necessita de capital estrangeiro, deseja encorajá-lo, certo de que com as necessárias garantias de maneira a que êle seja atraído para o país e nêle permaneça para participar do desenvolvimento nacional. Reconheceu o direito do capital estrangeiro a uma justa remuneração do investimento e a conveniências de ser êsse investimento feito em emprêsas que possam operar em atmosfera de estabilidade e tranqüilidade".

Acentuou o presidente que o capital estrangeiro tem sido de grande ajuda para o Brasil, principalmente no campo das emprêsas de serviços públicos mas, devido a várias circunstâncias, inclusive o desajuste resultante de uma economia inflacionária, a maioria dessas emprêsas acha-se agora incapaz de fornecer serviços adequados ao mesmo tempo em que não tem podido receber remuneração razoável de seu investimento".

"Essa situação criou áreas de atrito envolvendo o público, as concessionárias e as autoridades e atingiu o máximo as relações entre govêrnos [illegible] com a cooperação dos govêrnos" prosseguiu o presidente Goulart — "deve ser encontrada uma solução [illegible] a qual sejam assegurados os interêsses brasileiros sem atentados contra as emprêsas concessionárias".

PLANO DO GOVERNO

"E' propósito do govêrno elaborar um plano pelo qual a propriedade das Companhias de serviços públicos possa ser transferida amigàvelmente e com justa compensação, para as mãos do Brasil ou dos brasileiros. Disse ainda acreditar que não seria difícil encontrar uma solução que, sem ferir legítimos interêsses dos investidores, facilitasse a transferência do seu capital para outros campos de atividade no Brasil onde em atmosfera tranqüila, pudesse desempenhar um papel ainda maior no desenvolvimento da nação.

Em 27 de março de 1962 baixou o govêrno federal um decreto com o objetivo de regular os serviços telefônicos interestaduais no Brasil. Êsse decreto definiu serviços interestaduais como sendo aquêles que ligam dois ou mais Estados ou os que, operando em mais de um Estado, pertençam ou estejam sob o contrôle de uma mesma Companhia e declarou adiante que o desmembramento de propriedades ou bens de qualquer Companhia de telecomunicações que opere em mais de um Estado não será efetuado, mesmo por desapropriação ou encampação, pelas autoridades concedentes, sem prévia audiência do Ministério da Viação e Obras Públicas o qual deverá ouvir sôbre a matéria não só todos os demais podêres concedentes, mas também o Conselho de Segurança Nacional do Brasil".

AÇÃO DE LACERDA

"Em 30 de março, o governador Lacerda retornou ao Rio e imediatamente, convocou o chefe do Executivo da Brazilian Traction no Brasil para um encontro em seu gabinete, na tarde daquele mesmo dia. Após 3 horas de debates, o governador comunicou que ia assinar decreto, já elaborado, objetivando a desapropriação dos bens da Companhia Telefônica no Estado da Guanabara".

Jango seguiu...

alta magistratura nacional, durante esta ausência tão útil para a nação, em que o presidente da República vai levar a mensagem de amizade e de compreensão do povo brasileiro nos povos da América do Norte e dos E. U. do México".

E finalizando: "A nação estará atenta e comovida, acompanhando os passos patrióticos de V. Exa. nesta alta missão. E ela há-de recebê-lo, dentro em poucos dias, mercê de Deus, com as alegrias e os aplausos de um povo que vê o chefe retornar de uma missão de paz, construtiva para as nações do mundo".

PROGRAMA DE JANGO

— O presidente Goulart pronunciará um discurso perante o Congresso, quarta-feira, visitará Nova Iorque nas próximas quinta e sexta-feiras, e estará na base de bombardeiros do Comando Aéreo Estratégico, no Estado de Nebraska, no sábado. Depois de passar a noite em Chicago, rumará à capital do México, ao meio-dia de domingo.

Entre os pontos do programa da visita do sr. Goulart constam reunião com o presidente Kennedy na Casa Branca, hoje, à tarde, (a reunião deverá durar umas duas horas), e entrevistas com o secretário do Tesouro, sr. Dillon, com o presidente do Banco de Exportação e Importação, sr. Harold F. Linder. O primeiro mandatário brasileiro será acompanhado pelo coordenador da Aliança para o Progresso, sr. Teodoro Moscoso, e seguido pelo sr. Felife Herrera, presidente do Banco de Desenvolvimento Interamericano.

O presidente brasileiro e sua comitiva são esperados às dez horas da manhã (meio-dia, hora de Brasília) na Base Aérea Andrews, que está no Estado de Maryland, a meia hora de automóvel da capital dos Estados Unidos. À chegada, os visitantes serão recebidos pelo presidente Kennedy, pelo secretário de Estado, sr. Jean Rusk, pelo embaixador do Brasil, sr. Roberto de Oliveira Campos, pelo chefe do Estado-Maior da Aeronáutica dos Estados Unidos, general Curtis Lemay, e outros altos funcionários.

Após as cerimônias de praxe, Kennedy e Goulart irão à Casa Branca no helicóptero presidencial, onde almoçarão às 13 horas. Da Casa Branca partirão à testa de um cortejo de automóveis à tradicional residência destinada aos chefes de Estado, a "Blair House". Esta se encontra defronte à Casa Branca, na Avenida Pensylvania, mas o cortejo de automóveis deixará um dos portões dos fundos da Casa Branca rodando, portanto, uma quadra completa.

Logo que Kennedy deixar Goulart, o presidente do Brasil receberá as chaves do Distrito Federal do presidente da Junta de Comissários do Distrito de Columbia, sr. Walter Tobriner, em cerimônia a ser realizada na "Blair House".

Ao que se anuncia Goulart não está em busca de qualquer empréstimo nesta oportunidade, mas estimaria que fôsse acelerada a liberação de empréstimos norte-americanos já consignados, que no ano passado perfizeram 42 milhões de dólares.

O presidente Goulart falará ao Conselho da Organização dos Estados Americanos, no salão do Conselho da OEA existente na União Panamericana, às últimas horas da tarde.

Na noite de têrça-feira, em recepção oferecida pela Embaixada do Brasil, terá a visita de uns 300 brasileiros que vivem ou estudam nos Estados Unidos.

JK-2 QUER MAIS TEMPO

O embaixador do Brasil, sr. Roberto Campos, anunciou, ontem, que o presidente Kennedy pediu mais tempo para suas conversações com o presidente do Brasil, sr. João Goulart, durante a visita a ter início hoje.

Campos disse que Goulart e Kennedy terão uma segunda reunião na quarta-feira, além da programada para têrça-feira. O programa oficial do sr. Goulart será alterado para tanto, disse o embaixador do Brasil.

COBERTURA

Um funcionário do Serviço de Imprensa do Departamento de Estado declarou que os 70 jornalistas brasileiros que farão aqui a cobertura da visita do presidente João Goulart formam o maior corpo de imprensa do país do chefe de Estado visitante, pelo menos nos últimos cinco anos. Os repórteres, fotógrafos, cinegrafistas e locutores brasileiros começaram a chegar a esta capital em fins da semana passada, numa antecipação da vinda do presidente Goulart, hoje, têrça-feira.

David J. Waters, que acompanhará a comitiva oficial brasileira, na qualidade de funcionário de imprensa do Departamento de Estado, disse que os jornalistas brasileiros excedem em número os jornalistas de outros países que aqui vieram acompanhando os seus presidentes, pelo menos nos últimos cinco anos. Se as atividades dos últimos dias são uma boa indicação, os repórteres, fotógrafos, cinegrafistas e locutores norte-americanos darão à visita do presidente Goulart uma excepcional cobertura.

OPINIÃO DA IMPRENSA

— Dois jornais desta capital, o "Washington Post" e o "Evening Star", publicaram, durante o último fim-de-semana, comentários editoriais a propósito da próxima visita do presidente João Goulart, do Brasil, aos Estados Unidos. Segundo o "Post", o líder brasileiro "pode contar com a simpatia do povo", pois "aceitou seu difícil papel com muita elegância e tem se revelado uma fôrça moderadora".

"Os Estados Unidos", prosseguiu o editorial do "Post", "desejarão ouvir as opiniões dêle (Goulart) sôbre as maneiras pelas quais o Brasil poderá resolver melhor os seus graves problemas fiscais sem reduzir o ritmo de seu desenvolvimento, o mais rápido da América Latina, pois alcança, em média, 6 por cento anualmente. Encontrará certamente, aqui, uma preocupação geral com o êxito do desenvolvimento contínuo do Brasil, por meios democráticos".

No suplemento ilustrado "Parade", que faz parte da edição dominical do "Post" assim como de muitos outros matutinos pelo país a fora, foi divulgada uma reportagem fotográfica da família presidencial brasileira em sua residência de Brasília. Aparece também em destaque, no artigo assinado por Andrew St. George, um retrato da sra. Maria Teresa Goulart.

Quanto ao "Star", o editorialista observou que o presidente Goulart "parece coincidir, em seus pontos-de-vista, com o presidente Kennedy a respeito dos objetivos da Aliança para o Progresso". Apresentando, em espaço de três colunas, uma entrevista de Robert Berellez, da Associated Press, com o presidente Goulart em Brasília, o "Star" de domingo citou êste último nos seguintes têrmos: "As relações entre os Estados Unidos e o Brasil estão progredindo normalmente, quer dizer, no clima de tradicional amizade e bom entendimento (...) Além disso, e dentro da dinâmica das relações internacionais, são boas as perspectivas para o refôrço dessa amizade, com autênticas vantagens para ambos os países e o Continente todo".

Disse, mais, o "Star" que o presidente Kennedy teria frisado seu "extremo interêsse" em receber o presidente Goulart, concluindo: "Na qualidade de presidente do Brasil, poderá êle contribuir muito para imprimir mais energia à Aliança para o Progresso". — AN-UPI-USIS-DC).

Recepção...

cha "Cidade Maravilhosa", para, em seguida, prosseguir nos cumprimentos à parlamentares, políticos e seus antigos auxiliares, entre os quais os srs. Ernani do Amaral Peixoto, Negrão de Lima e País de Almeida.

ENCAMPAÇÃO DE LACERDA

Indagado sôbre a repercussão do ato do governador da Guanabara ao iniciar a encampação da Companhia Telefônica Brasileira, disse que só tomou conhecimento do fato, através do "New York Times", já no aeroporto, não podendo conhecer das reações que provocaram. E acrescentou:

— Não resta dúvida, porém, que o ato do governador da Guanabara veio confirmar os pronunciamentos que fiz por onde andei — de que outras encampações se seguiriam por todo o país, depois da que realizou o governador gaúcho, por motivos que procurei explicar, em detalhes, nas conferências que fiz.

VISITA DE JANGO

Sôbre a visita do sr. João Goulart disse o ex-presidente que ao deixar os Estados Unidos era grande o interêsse com que o aguardavam os círculos econômicos, políticos e financeiros, e que, em sua opinião, vai ter recepção condigna, constituindo essa visita num "marco da maior significação para o Brasil".

ARGENTINA E FMI

Indagado sôbre a situação da Argentina e dos efeitos que produziu nos EUA, limitou-se o presidente a afirmar, numa frase, a sua opinião: "Foi por isso que não quis fazer no meu govêrno o que preconizavam os técnicos do Fundo Monetário Internacional".

DEBATES

Revelou que nas 14 conferências que fêz, seguiam-se após debates, em que se punha à disposição do auditório para responder às perguntas. A maioria dêles indagava sôbre as tendências "comunistas" do nosso atual presidente da República e dos verdadeiros motivos que inspiravam as encampações anunciadas pelo sr. Leonel Brizola.

— Alguns dêsses debates ultrapassavam em muito o tempo da conferência, resultando, às vêzes, numa "conferência-extra" de duas a três horas — disse.

Esquerdismo...

etapas, uma vez que a constituição de Minas não lhe permite se afastar por mais de 8 dias sem pedir licença à Assembléia. Assim, sua ida ao norte restringe-se a Recife e Natal, uma ligeira escala em Salvador onde deverá conferenciar (hoje) com o governador Juraci Magalhães, deixando para maio a ida ao Maranhão, Pará e Amazonas.

Jango deixou...

aprovação, alegando a inconstitucionalidade e a injustiça do projeto, mas sobretudo levando em conta a sua nocividade aos interêsses partidários da UDN. Ao assinar a lei, o presidente Ranieri Mazzilli pronunciou breve discurso, salientando o significado do ato para milhares de famílias brasileiras. Usaram da palavra, também, o deputado Arruda Câmara e um representante dos interinos.

INTEGRA DA LEI

E' a seguinte a íntegra da Lei hoje sancionada:

Art. 1 — Serão efetivados nos cargos iniciais de carreiras para os quais foram nomeados os atuais servidores interinos das autarquias federais cujo ato de nomeação ou admissão tenha sido publicado até primeiro de dezembro de 1961, desde que contem ou venham a contar cinco anos de serviços.

Art. 2 — O estágio probatório para efeito da estabilidade dos que não tenham cinco anos de serviço computado o tempo anterior se completará de acôrdo com a legislação em vigor.

Art. 3 — Os efetivados por esta lei terão a primeira promoção nas suas respectivas carreiras através de provas internas segundo o grau de classificação que determinará a ordem da promoção.

Art. 4 — Nas mesmas condições dos artigos anteriores serão também efetivados os servidores interinos dos cargos de carreira e isolados da União e dos territórios.

Art. 5 — Os dispositivos da presente lei não prejudicarão o direito à nomeação dos candidatos aprovados em concurso já homologados e não prescritos.

Parágrafo único — Se ocorrer que as vagas a serem preenchidas pelos concursados esteja ocupadas por servidores interinos êstes ficarão mantidos como excedentes na respectiva carreira inicial até que o Poder Executivo promova a criação dos cargos correspondentes ao seu aproveitamento os quais serão extintos quando vagarem.

Art. 6 — O funcionário interino admitido ou nomeado após a data fixada no artigo primeiro será imediatamente inscrito ex-offício e submetido a concurso público de provas completado o prazo de doze meses de exercício no respectivo cargo.

Parágrafo único — Ficará incurso nas sanções do artigo 315 do Código Penal a autoridade responsável pelo não cumprimento do disposto neste artigo.

Art. 7 — Esta Lei entrará em vigor na data de sua publicação, revogadas as disposições em contrário".

CTB: Lacerda ..

VIOLENCIA

"A violência praticada contra o povo da Guanabara — disse o governador Lacerda à imprensa — se caracteriza pelo seguinte: 1) o govêrno do Estado está dentro da lei e recorre à Justiça exercendo um direito sagrado. A violência do sr. Tancredo Neves consiste em proteger militarmente a Light contra a ação da Justiça e contra o govêrno do Estado; 2) O sr. Tancredo Neves nem sequer percebeu que constitui um escândalo sem precedentes o uso do Poder Público, inclusive do poder militar, para proteger uma Companhia entre cujos diretores se encontra um seu irmão, Antônio de Almeida Neves, além de outro irmão, Paulo Neves, também beneficiado pela Light; 3) Em Toronto no Canadá, onde continua ter a sede o grupo Light, lesando ao mesmo tempo o Brasil e os Estados Unidos, o porta voz dêsse grupo, sr. Borden, confirmou, ontem, que o govêrno federal está em negociações secretas para a compra das ações da CTB. Assim, ao invés de levantar dinheiro para pôr telefones, o govêrno federal levanta dinheiro para dar dinheiro aos acionistas de uma Companhia que não cumpre o contrato; 4) quando numa violência demagógica, o governador do Rio Grande do Sul desapropriou a Cia. Telefônica, em Pôrto Alegre, o govêrno federal nada fêz. No entanto, o govêrno gaúcho começou pelo fim. Nós, no Rio, após um ano de paciência e negociações tentado por todos os meios resolver o problema dentro da lei e sem prejuízo de ninguém, recorremos à Justiça, o govêrno federal se atira contra nós e dá à Light uma proteção escandalosa; 5) nunca se viu um govêrno que pretende comprar ações de uma Companhia começar por valorizá-las. Informando que vai comprá-las e se interessando pela compra a ponto de colocar à serviço da Companhia, contra a ação da Justiça, uma ilustre patente do Exército nacional. Vale tudo, até rasgar a Constituição Federal, contanto que a Light tenha a seu serviço o primeiro-ministro do Brasil. Fica, assim, desmascarado o falso nacionalismo e evidenciado o verdadeiro negocismo".

SEM AUMENTO

Diretores do Sindicato dos Trabalhadores em Emprêsas Telefônicas do Estado conferenciaram na tarde de ontem com o governador Carlos Lacerda.

Abordaram os dirigentes sindicais o nôvo aumento salarial já a partir de 1.º de abril, na ordem de 45% sôbre os atuais vencimentos. Após ligeira esplanação sôbre as medidas tomadas pelo govêrno da Guanabara e a intervenção federal, o sr. Carlos Lacerda disse que não tomará nenhuma medida sôbre aumento de tarifas, nem de telefones, gás, luz ou fôrça: "Que o govêrno federal que quer levantar dinheiro dos usuários para a CTB e que o govêrno federal que ocupou militarmente a CTB que dê as novas majorações das tarifas". O governador comparecerá na próxima sexta-feira, dia 6 no Sindicato para fazer uma explanação sôbre a intervenção na CTB.

NO SENADO

O senador Venâncio Igrejas estêve ontem no Palácio Guanabara em conferência com o governador Carlos Lacerda. O senador Igrejas partirá amanhã para Brasília para falar, no Senado, sôbre o problema dos telefones.

Disse o senador Venância Igrejas que "o Estado da Guanabara está sob intervenção federal" e que êle defenderá da tribuna daquela Casa a autonomia do Estado. Acrescentou que "o povo está interessado em ter telefone e não enriquecer acionistas estrangeiros".

Estêve também no Guanabara o deputado Adauto Lúcio Cardoso, que veio solidarizar-se com o ato do sr. Carlos Lacerda que desapropriou os bens da CTB. O deputado Lúcio Cardoso vai articular, na esfera parlamentar, a reação ao decreto federal sôbre a CTB.

Conclusões da 10.a pág.

Diretrizes e...

maior parte agora é apenas uma herança do passado. Prestigiá-la — segundo opinião daquele mestre — é retardar o processo de desenvolvimento de nossa Pátria.

— Continuará desta forma — concluiu o prof. Bayard, o predomínio na escola, em especial a do ensino médio, de grupos privilegiados, que atendem apenas às classes abastadas e se caracterizam pela exploração cada vez maior do trabalho do mestre, em benefício de emprêsas comerciais ávidas de lucros e sempre mais lucros.

Inquéritos ..

cruzeiros o prejuízo do Estado com a venda da "sucata" da Coordenação de Transportes

JULGAMENTO DE VETOS

A Assembléia vai-se reunir extraordinàriamente, hoje e nos dias 5, 6 e 23 do corrente para examinar os vetos do Executivo opostos a projetos de lei que tratam de cobrança do impôsto predial e territorial; reestruturação do Tribunal de Justiça; crédito de cinco milhões para o Congresso de Esterilidade e organização do Conselho de Magistratura.

15 ANOS DE REPRESENTAÇÃO

A Asembléia prestou homenagem aos deputados Levi Neves e Ligia Bastos por terem completado, ontem 15 anos ininterruptos de representação do povo carioca junto às casas legislativas locais — Câmara dos Vereadores e Assembléia Estadual

"Amazon"...

son, sueco, de 28 anos, solteiro, que embarcara na Inglaterra com destino ao Rio de Janeiro.

Apesar das providências tomadas pelo comandante do navio inglês, retrocedendo com o navio, não foi possível encontrar o jovem. A fim de melhor esclarecer o caso, foi aberto um inquérito a bordo, chegando-se à conclusão de que Bengtsson havia caído ao mar, após haver ingerido grande quantidade de bebida alcoólica.

Leopoldo foi prêso e não raptado: Amil

Comparecendo, tarde de ontem, no 5.º Distrito Policial, o delegado Amil Nei Reichald, de Duque de Caxias, fêz terminar o mistério que pairava sôbre o desaparecimento do advogado Leopoldo Heitor, ocorrido na manhã de sábado: o criminalista está prêso «em qualquer local do Estado do Rio», com prisão preventiva decretada pelo juiz da Comarca de Rio Claro, como autor do assassinato da sra. Dana Tefé, viúva do diplomata Manuel de Tefé.

A princípio pensava-se que o advogado havia sido seqüestrado isto porque várias pessoas se disseram ter visto o mesmo embarcar à fôrça na camioneta «Kombi» chapa GB 16-25-76, na qual viajavam oito homens armados. O «seqüestro» ocorreu quando Leopoldo Heitor acabava de sair da casa 115 da Rua Ibitara, onde reside a mãe de sua companheira, Vera Regina Mendes. O delegado Caetano Maiolino, do 5.º DP, tão logo tomou conhecimento do fato abriu inquérito e determinou fôssem iniciadas buscas ao advogado.

CRIME NA FAZENDA DA GHAMA

Ontem, quando mais intensa era a procura, o delegado Amil Ney Reichald, que se presumia o raptor, apresentou-se naquele DP e exibiu uma ordem de prisão contra o advogado. Em seguida disse que Leopoldo Heitor estava prêso — local se negou a dizer — como autor da morte de Dana Tefé, que havia desaparecido misteriosamente da Fazenda da Grama, em Magé, há cêrca de oito meses.

Sôbre o crime o policial também não quis entrar em detalhes, limitando-se a afirmar que dentro de 72 horas o prêso seria apresentado ao secretário de Segurança do Estado do Rio, sr. Gouvêa de Abreu. Quanto à prisão, o delegado Amil Nei declarou que realmente seus homens prenderam Leopoldo em frente à casa de sua companheira e o levaram na camioneta acima. Daí levaram-no para Caxias e depois para lugar ainda desconhecido.

PROCURADOR DE DANA

A reportagem apurou que as suspeitas contra o advogado vieram porque êle, sendo procurador da sra. Dana Tefé, com plenos podêres para negociar suas propriedades, não soube explicar convincentemente o desaparecimento da mesma. A todos os que perguntavam sôbre a mulher — inclusive os familiares dela — Leopoldo Heitor dizia que ela havia viajado para a Tchecoslováquia.

Autoridades do Itamarati, porem, não confirmavam a viagem da mulher e, posteriormente, confirmou-se que Dana Tefé não havia entrado naquele país. Boatos correntes em Magé, depois, diziam que o criminalista havia assassinado a viúva e enterrado o cadáver na mesma fazenda em que vivia, a fim de se apoderar de seus bens.

"Prêmio Esso de reportagem"

Na sede da Associação Brasileira de Relações Públicas foi realizada a primeira reunião do juri do "Prêmio Esso de Reportagem-1961". Cêrca de 150 trabalhos de vários Estados do Brasil, assinados por jornalistas de renome, estão concorrendo, êste ano, aos 4 prêmios de reportagens, ou seja, 1 nacional e 3 regionais. Começando a triagem dos trabalhos, a Comissão, que êste ano foi eleita diretamente pelos profissionais da imprensa do Rio e de São Paulo, prosseguirá em sua tarefa para a escôlha daqueles que terão os seus nomes inscritos entre os vencedores do concurso promovido pela Esso Brasileira de Petróleo e que é conhecido como o "Pullitzer" nacional.

POSSUIDOR DE 10 E NÃO DE 900 AÇÕES O SR. FERNANDO CHATEAUBRIAND

Esclarecimentos da Cia. Construtora e Imobiliária do Rio de Janeiro S. A.

A propósito da convocação de uma assembléia-geral extraordinária desta sociedade para o dia 30 do mês em curso, e da notícia divulgada por jornais locais de que o acionista convocador dessa assembléia teria apresentado queixa-crime à autoridade policial contra o ex-diretor, sr João de Medeiros Calmon, ocorre-nos prestar ao público os seguintes esclarecimentos:

1 — A Cia. Construtora e Imobiliária do Rio de Janeiro S.A. passou ao contrôle de elementos dos "Diários Associados", em maio de 1954. Nesta época, após entendimentos realizados entre o embaixador Assis Chateaubriand e os antigos acionistas daquela emprêsa, as mil (1.000) ações em que era e é dividido o capital social foram transferidas do seguinte modo:

a) — Novecentos e trinta (930) ações, pertencentes ao sr. Joaquim Rolla se transferiram a S.A. Rádio Tupi, através de escritura pública lavrada nas notas do 11.º Ofício desta Capital (Cartório Mendes de Souza), Livro 850, fls. 95 verso, como doação em pagamento por uma dívida assumida pela mesma S.A. Rádio Tupi para com o Banco do Brasil S.A., conforme escritura lavrada nas mesmas notas, em data de 23 de março de 1954, Livro n.º 861, fls. 29 verso. Esta transferência foi ratificada e confirmada por Têrmo lavrado no livro da sociedade, sob o n.º 9, às fls. 10, em 21 de maio de 1954.

2 — As setenta (70) ações restantes do capital social foram transferidas, na mesma data de 21 de maio de 1954, da seguinte forma, como consta do Livro de Transferências de Ações da sociedade, nos têrmos de n.ºs. 2 a 8:

Do Dr. Evaristo de Freitas Castro ao sr. Fernando Bandeira de Melo — 10 ações;

Do sr. Edelberto de Lelis Filho ao sr. Gilberto Chateaubriand Bandeira de Mello — 10 ações;

Do sr. Alaor Vasconcelos ao sr. João de Medeiros Calmon — 10 ações;

Do sr. José Arias Prado ao sr. Leão Gondim de Oliveira — 10 ações;

Do sr. Mário Rolla ao sr. Nereu Gusmão Bastos — 10 ações;

Do sr. José de Castro Fernandes ao sr. Jean Paul Henry Lucien Georges Alexis Bodin de Saint Ange Comnène — 10 ações;

Do sr. João Daher ao sr. Jean Paul Henry Lucien Georges Alexis Bodin de Saint Ange Comnène — 10 ações.

Isto pôsto, nenhuma dúvida existe ou pode existir quanto às transferências acima, uma vez que as novecentas e trinta (930) ações passadas à S.A. Rádio Tupi resultam de uma escritura pública, corroborada, neste particular, pelo Têrmo lavrado no livro próprio da sociedade e as setenta (70) restantes o foram, na mesma data, por têrmos legalmente escriturados.

Por sua vez, o embaixador Assis Chateaubriand reafirmou, ontem, em São Paulo, que jamais cogitara de fazer ou autorizara a doação de novecentas (900) ações ao queixoso.

3 — Quanto ao extravio do Livro de Registro de Ações Nominativas nº 1, a que alude o acionista convocador da assembléia, não podemos por êle responder primeiro porque o Diretor que assistiu a gestão dos negócios da companhia, logo após a transferência das ações do Grupo Joaquim Rolla para o Grupo Assis Chateaubriand foi o próprio queixoso. Depois, devemos acentuar que, da relação de documentos e livros recebidos pela S.A. Rádio Tupi e firmada pelo advogado, Dr. José Moreira Rabello, em 28 de maio de 1954, não consta o Livro de Registro de Ações Nominativas nº 1, acima referido, conforme se vê da cópia do recibo existente no arquivo social. Existe, sim o Livro de Transferência de Ações nº 1, autenticado, devidamente, no Departamento do Registro do Comércio em 21 de março de 1941, à vista do qual se comprova a existência legal dos acionistas atuais da sociedade.

4 — Em relação à não-publicação de balanços da sociedade, desde que a mesma passou ao contrôle "associado", deveu-se isto à circunstância de a emprêsa possuir um único imóvel, sito à Avenida João Luís Alves (antigo Cassino da Urca), ocupado, desde 1954 com os estúdios, escritórios e demais dependências pela S. A. Tupi que nêle introduziu, durante êste tempo, diversos melhoramentos e efetuou o pagamento de todos os impostos e taxas devidos pelo aludido imóvel.

Mesmo assim, convocada por editais, na forma legal, realizou-se, a 15 de fevereiro último uma assembléia geral extraordinária de acionistas da sociedade, a que estiveram presentes os integrantes de noventa e oito por cento (98%) do capital social.

Nessa reunião, cuja ata foi fotocopiada em três vias, autenticadas, tôdas elas, por Tabelião Público no dia 16 do referido mês de fevereiro, para o fim de ser arquivada na Divisão do Registro de Comércio e publicada, com a certidão do arquivamento, no "Diário Oficial", o que será feito nestes próximos dias, o sr. João de Medeiros Calmon, na qualidade de Diretor da sociedade, fêz uma exposição dos negócios sociais, propondo que o Diretor que, na ocasião, fôsse eleito, promovesse, com prévia audiência do Conselho Fiscal, um contrato de arrendamento com a S.A. Rádio Tupi, possuidora de 930 ações, ou seja de 93% do capital da Companhia, de modo que, na primeira assembléia geral ordinária que vier a tomar conhecimento do Balanço, a ser encerrado em 30 de junho, que é a data fixada pelos estatutos para tal fim, os senhores acionistas tomem conhecimento integral dos negócios sociais.

Esta proposta do sr. João de Medeiros Calmon foi unânimente aprovada.

* * *

Estes os esclarecimentos que nos cumpre prestar, como atual Diretor da Cia. Construtora e Imobiliária do Rio de Janeiro S.A., face às publicações e atitudes de um acionista da sociedade.

Rio de Janeiro, 2 de abril de 1962.

Jean Paul Bodin, Diretor.

VISITA DO EMBAIXADOR DA ARGENTINA À MERCEDES-BENZ DO BRASIL

Acompanhado de sua espôsa, esteve recentemente em visita ao Parque Industrial da Mercedes-Benz do Brasil, em São Bernardo do Campo, o sr. Arnaldo Musich, embaixador da República Argentina. Recebido pelo diretor-presidente daquela indústria, gen. Edmundo de Macedo Soares e Silva, e por outros diretores, o ilustre diplomata percorreu tôdas as instalações onde se produzem os caminhões e ônibus Mercedes-Benz brasileiros, sendo ainda homenageado com um almôço oferecido pela direção da emprêsa. Na foto, aspecto da visita, vendo-se ao centro o embaixador argentino e sua espôsa, ladeados pelos srs. gen. Adalberto Queiroz e Barão Arnt Von Korff, da Mercedes-Benz do Brasil.

O importante significado da viagem presidencial

TODO o país acompanha com atenção e interêsse a visita do sr. João Goulart aos Estados Unidos. *Esta visita tem um significado* ***muito especial****, neste momento em* ***que*** *são tantos os que se esforçam* ***por*** *separar-nos da grande nação norte-americana, levando-nos a uma ridícula posição de "neutralismo" ou de "não-alinhamento".*

O sr. João Goulart não está visitando o presidente Kennedy como um líder "à la manière" de Nehru ou Násser, mas como o chefe de Estado de um país aliado e amigo, cujos interêsses estão associados aos dos Estados Unidos e aos do mundo ocidental em geral.

É, justamente, esta identidade de interêsses e objetivos que nos coloca à vontade para solicitar e receber de Washington os auxílios e recursos de que carecemos para o nosso desenvolvimento econômico, considerando que a luta contra a miséria e a insatisfação social não tem fronteiras. É quase tão importante para os Estados Unidos como para nós mesmos a elevação do padrão de vida do povo brasileiro, o progresso e o bem-estar das massas, a fim de que estas, pela revolta e pelo descontentamento, não se deixem atrair pelo comunismo.

Não pode, portanto, ser "não-alinhado", para efeitos de demagogia externa e interna quem conta com o apoio norte-americano para a solução de seus problemas básicos. Não é admissível que se declare "neutralista" quem tem, além de uma aliança com os Estados Unidos, os mesmos inimigos que êles.

Os Estados Unidos já compreenderam suas responsabilidades em relação ao futuro da América Latina. Comprova-o o plano do presidente Kennedy. Importante, também, que é que compreendamos nós as nossas responsabilidades de amigos em relação aos Estados Unidos.

Devemos falar com os norte-americanos uma linguagem franca, sincera e serena, mas não precisamos, a pretexto de tornar claro que somos livres, dar-lhes ponta-pés e dizer-lhes impropérios, na mesma ocasião em que exigimos que êles nos auxiliem econômicamente.

Nos últimos tempos alguns malentendidos criaram um princípio de incompreensão da opinião pública estadunidense em face do Brasil. O govêrno dos Estados Unidos não se deixou contaminar por essa animosidade incipiente, que foi alimentada por alguns jornais e por certos políticos pouco conhecedores da realidade brasileira, mas é preciso que a visita do sr. João Goulart ao presidente Kennedy contribua, decisivamente, para acabar com quaisquer dúvidas e ressentimentos.

O complexo de inferioridade de determinadas figuras e áreas políticas nacionais, unido às táticas antinorte-americanas dos comunistas, tem conseguido fazer mossa às relações entre o Brasil e os Estados Unidos. Êstes, porém, devem ser superiores às pequenas e isoladas provocações e prosseguir, calmamente, pelo caminho acertado que escolheram, convencidos de que, auxiliando a América Latina, estarão, de fato, resguardando o futuro democrático do Brasil e de seus vizinhos e a harmonia continental.

A viagem do presidente João Goulart ensejará ao govêrno Kennedy e à opinião pública norte-americana uma excelente oportunidade para a reafirmação dos propósitos da "Aliança para o Progresso" e dos sentimentos de afeto e compreensão que tradicionalmente unem os dois maiores países da América. O sr. João Goulart leva aos Estados Unidos um mandato de todo o povo do Brasil e deve dar-nos, em seu regresso, um testemunho de que persistem, inalteráveis, os laços de solidariedade e amizade que os ideais comuns souberam forjar através da História.

O Que se Diz

... Que após as suas viagens a Punta del Leste, Genebra e Washington, o sr. San Tiago Dantas já marcou data para visitar Israel e espera convites para outras excursões...

●

... Que em pouco tempo no Itamarati o atual chanceler adquiriu o "vício" da Casa, que é multiplicar os vencimentos através de diárias e ajudas de custos em dólares...

●

... Que ao regressar dos Estados Unidos o senador JK declarou que os brasileiros têm de trabalhar muito para que o país possa ficar à altura de suas responsabilidades internacionais...

●

... Que o sr. Gilberto Marinho não está gostando muito da projeção do sr. Lopo Coelho na Guanabara, receando sua possível competição no pleito para a senatoria carioca...

●

... Que o senador Milton Campos não faz mais segrêdo da decepção que lhe causaram as últimas atitudes do sr. Jânio Quadros...

●

... Que diante da boa exibição dos indigitados suplentes da seleção, que bateram os titulares no treino de domingo em Campos de Jordão, Feola e Aimoré não sabem quem escalar para representar o Brasil na Copa do Mundo...

À espera de Jango

DANTON JOBIM

WASHINGTON, via All América — A visita do presidente do Brasil é esperada em Washington com enorme interêsse. Acontece que o visitante é o sr. João Goulart, que certos setôres pouco esclarecidos mas politicamente muito fortes da opinião americana tinham por comunista, juízo fundado no noticiário sôbre a crise político-militar da renúncia e encampações das companhias americanas. Tamanha repercussão teve a conduta do Brasil em Punta del Este que a opinião americana se mostra perplexa, entre cética e esperançosa, na discreta expectativa de que nossas relações com Washington venham a "normalizar-se", se é que chegaram realmente a ser anormais.

Jornais de pêso como o "Washington Post" publicam comentários e notícias muito expressivas sôbre a viagem presidencial. Êsse diário, que representa, muitas vêzes, o pensamento do Departamento de Estado, sempre se mostrou muito simpático à Argentina de Frondizi, enquanto punha ênfase às suas apreensões ante o destino do Brasil mergulhado na inflação. Frondizi era dado como o maior estadista latino-americano e a Argentina era o modêlo que círculos do Departamento de Estado propunham ao resto do continente. Mas dom Arturo caiu. E caiu vítima, indiretamente, se quiserem, da política deflacionária que empreendeu. Agora, os brasileiros que se encontram em Washington vêem com irônica satisfação grandes retratos do presidente Goulart na primeira página do "Post", logo abaixo das manchetes sôbre a deposição de Frondizi...

DUVIDAMOS, linhas atrás, que nossos contatos com os ianques hajam sido em qualquer momento anormais. Os americanos não são tão ingênuos a ponto de desconhecer que o papelão de Punta del Este inspirou-se em razões de política interna. Por que então haveríamos de manter em Washington o embaixador Roberto Campos, que entende os ianques e é por êles entendido? E por que é que temos no Rio um ministro da Fazenda como Moreira Sales, o qual, por si só, é um breve contra o espírito de porco que em Punta del Este se encarnou no Itamarati?

Nas sessões espíritas, quando um mau elemento recusa-se a abandonar o médium, o presidente exorta-o a regressar ao espaço. Embora não tenha estado ainda com o ministro da Fazenda e com o embaixador, aposto que não fazem êles senão pedir ao ilustre San Tiago que largue o aparelho. O mais provável é que o espírito de porco do filo-fidelismo tenha encarnado definitivamente em outro aparelho, o do sr. Brizola. Êste, pelo que estamos vendo, se sentirá encantado de ser pára-raios das queixas e críticas ianques, posição que ainda rende seus dividendos eleitorais.

●

EM todo caso, a visita de Jango produzirá oportuna onda de simpatia pelo Brasil na opinião americana, do que estamos muito precisados. Contribuirá para que os americanos não tomem ao trágico as atitudes amalucadas que Jânio adotou e o govêrno atual teimou em manter por motivos de política interna.

A Notícia em Flagrante

1 **Tão pronto chegou ao Rio, o sr. Juscelino Kubitschek recebeu recado urgente de Brasília. O presidente da República queria vê-lo. Para uma conversa em que JG sondará JK a propósito do estado de espírito norte-americano em relação ao govêrno brasileiro.**

2 Violento ataque do governador carioca ao sr. Tancredo Neves. Para o sr. Carlos Lacerda, o primeiro-ministro não é só um ausente, como um inepto. Corria ontem no PSD que TN responderá, com igual veemência, às críticas do governador.

3 **Os comunistas decidiram romper com o sr. João Goulart. A resolução foi tomada após uma movimentada reunião dos líderes vermelhos, que acusam o presidente da República de "estar traindo os compromissos assumidos com as massas". A primeira conseqüência está num editorial do matutino bolchevista, chamando JG de "entreguista" em face do seu discurso (aliás muito bom) pronunciado no almôço que lhe ofereceu a Câmara Americana de Comércio. Êsse rompimento pode resultar no imediato afastamento de todos os esquerdistas ligados atualmente ao Planalto e em altos postos de administração.**

4 O govêrno, em mensagem ao Parlamento, deverá propor a instituição de um Fundo Nacional de Pesquisas, constituído de contribuições da indústria farmacêutica e de uma parte dos "royalties" enviados para o exterior. Pelo menos é isso o que propõe o grupo de trabalho que concluiu recentemente, como antecipamos em primeira mão, o seu estudo sôbre aquela indústria no Brasil.

5 **O sr. Jânio Quadros iniciará uma série de comícios pelo interior paulista, a fim de contrabalançar a atitude do sr. Carvalho Pinto, que decidiu comparecer, e está comparecendo mesmo, aos comícios de propaganda eleitoral do sr. José Bonifácio. JQ queixou-se a amigos de que, quando êle, Jânio, era candidato, o sr. Carvalho Pinto, embora prometesse, sempre se furtou a comparecer a comícios seus.**

6 O sr. Juscelino Kubitschek não esconde a irritação de que está tomado contra o embaixador Roberto Campos, atribuindo-lhe atitudes de boicotes em sua recente viagem aos Estados Unidos.

7 **O embaixador Negrão de Lima está finalmente resolvido a não ser candidato a deputado federal, nem pelo Rio, nem por Minas. Pelo PSD mineiro entrará na chapa seu irmão Jair Negrão de Lima. O ex-prefeito prefere continuar como nosso representante diplomático em Lisboa.**

8 O sr. Carlos Lacerda, no próximo domingo, em lugar de ir para Brocoió, deveria ir almoçar no Recreio dos Bandeirantes. Passaria pela Avenida Litorânea, que atravessa a Reserva Biológica de Jacarepaguá e a região mais bonita da Guanabara. Infelizmente a estrada está completamente abandonada pelo Departamento de Estradas de Rodagem, havendo mais buracos do que asfalto.

9 **E o pior é que a estrada que corta a Floresta da Tijuca está caminhando para a mesma situação. Dia a dia aumentam os buracos. Que estará fazendo o DER na atual administração? Já foi um departamento operoso e admirado, agora nem parece que existe, pois nem sequer conserva o que foi construído antes.**

10 Os calouros da Faculdade Nacional de Medicina apelaram para a UNE e para a União Metropolitana dos Estudantes, visando ao início de uma campanha de humanização do trote. E' que, no último trote ali realizado, vários calouros foram acidentados.

11 **Trezentos mandados de segurança foram impetrados por pais de alunos reprovados no Colégio Militar e cujas matrículas não puderam ser renovadas por determinação do general Castelo Branco, diretor-geral do Ensino no Exército. O regulamento do CM afirma que nenhum aluno reprovado uma vez no mesmo curso ou ciclo poderá renovar sua matrícula. Mas os requerentes alegam que a Lei de Diretrizes e Bases, tendo revogado as disposições em contrário, permite a rematrícula nessas condições.**

A VIDA NOS LIVROS

R. J.

Triste fim de Zabelê

UMA lenda outrora existente entre os índios Amanajos, antiga tribo que habitava o Piauí, foi contada por um amanajo domesticado, peão da fazenda Carcará, naquele Estado, ao escritor Bugyja Brito. O escritor apaixonou-se pelo assunto e vai lançar por êsses dias um livro a respeito: "Zabelê".

Trata-se da história de amor, trágica e venturosa, entre dois silvícolas: a jovem Zabelê, amanajo, e o moço Metara, da tribo dos pimenteiras. A par do contexto da lenda o livro se estende por episódios e cenas com base etnográfica e antropológica.

Divide-se em três partes que compreendem doze capítulos. A primeira descreve o meio abrupto em que viviam as personagens; o fenômeno meteorológico da "fata morgana" que os amanajos concebiam como um duende; o primeiro encontro entre Zabelê e Metara; o ciúme doentio de Mandahu, o vilão que acabará matando a bela índia.

Desenrola-se na segunda parte uma guerra entre amanajos e pimenteiras. Todos os pormenores estão aí fixados desde a convocação do "barbe", espécie de "conselho dos anciãos" que decidia dos fatos graves da vida tribal, até o engalfinhamento dos grupos aguerridos. De entremeio, descrições da alimentação, costumes, tradições locais.

A terceira parte compreende a concepção religiosa dos indígenas, fazendo-os portadores de crenças que vão desde o totemismo, passando pela magia e animismo, até o espiritualismo. Transformam-se as almas de Zabelê e Metara, duas vítimas do amor, em aves enternecidas, de canto melodioso, as quais receberam o nome da jovem. Daí a origem mítica da ave zabelê, chamada por muita gente de macuco ou jaó.

Para quem morou ou estêve algum tempo nos ínvios sertões, não são estranhos os turturinos da ave que exerce, pelo canto, verdadeiro fascínio.

Bugyja Brito dedica-se últimamente a aspectos da etnografia nacional, fazendo um indianismo científico e literário ao mesmo tempo. Êste seu segundo livro no gênero transcorre numa linguagem amena e poética, não obstante a ocorrência de muitos vocábulos tupis ou de origem tupi.

●

EM "Dez Estadistas do Império" descreve e comenta Américo Palha a vida e as realizações de homens como José Bonifácio, Feijó, Bernarde Pereira de Vasconcelos, Nabuco de Araújo, Zacarias de Goes, Visconde do Rio Branco, Eusébio de Queiroz. O saudoso mestre Oliveira Viana escreve o prefácio da obra, considerando-a "uma obra de verdadeiro, de são patriotismo. O seu autor não poderia escolher nada melhor do que o tema dêste livro para revelar, com as suas belas qualidades de escritor, o seu vivo e ativo sentimento de brasilidade".

Não é de hoje que Américo Palha se dedica aos vultos da nossa História. A bibliografia apreciável que vem erigindo inclui relatos para a juventude, e nesse particular pode-se dizer que o historiador e jornalista foi um pioneiro da difusão da cultura brasileira entre a gente moça.

"Dez Estadistas do Império" saiu na Coleção Lindolfo Coller, do Serviço de Documentação do Ministério do Trabalho.

●

AGATHA Christie, superou Shakespeare como o autor britânico mais lido em todo o mundo. A Unesco informa que os 63 livros da famosa escritora policial foram traduzidos para 103 idiomas, 14 mais que o imortal autor de "Hamlet".

●

CHARLES Chaplin, receberá o diploma de doutor em literatura, da Universidade de Oxford.

ARTES

ANTONIO BENTO

Paulo Carneiro fala de Villa-Lobos

NO PROGRAMA "Villa-Lobos, Sua Vida, Sua Obra", irradiado pela PRA-2, o prof. Paulo Carneiro, embaixador do Brasil junto à UNESCO, prestou sôbre o grande compositor o seguinte depoimento:

"A irradiação da obra de Villa-Lobos fora do Brasil e a fama mundial que adquiriu o grande compositor asseguraram ao nosso país um lugar privilegiado no cenário cultural contemporâneo. A forte e sedutora personalidade do nosso maestro contribuiu tanto quanto o seu gênio criador para afirmá-lo como uma figura de excepcional significação. Poeta da música, chamou-o um dos seus biógrafos franceses, profundo conhecedor de suas admiráveis composições.

Em todo o seu prodigioso repertório há, de fato, acima das técnicas musicais que êle sabia manejar, uma inspiração cósmica e humana nascida de seu amor à terra e à gente, da sua permanente comunhão com tudo o que o cercava, florestas e mar, borborinho febril das cidades em marcha, bandos de crianças a dançar em roda, camponeses a lavrar a terra, índios errantes pelos sertões bravios, cantigas de pescadores, preces de missionários, prantos de ternura, ecos remotos de outras eras, tradições e costumes do seu torrão natal, juras e confidências de mulher... Através da sua música vivem, respiram, trabalham, sofrem, amam, sêres imaginários ou reais, aos quais transfundia êle a exuberância do seu próprio temperamento. Ora atormentado e rebelde, ora romântico e plangente. Villa-Lobos criou em sua obra um mundo à sua imagem. A criatura e o criador integram-se a cada passo, no ritmo de suas composições e tanto se confundem que se não pode dissociá-los.

Tive a ventura de conhecê-lo e admirá-lo. Ouvi-o dirigir, em salas de concertos, ofegante de emoção e trepidantes de entusiasmo, as melhores orquestras de Paris e Nova Iorque. Assisti na Sorbonne a conferência que pronunciou sôbre a sua experiência musical e as suas técnicas renovadoras. Participei, a seu lado, de íntimas reuniões de artistas, homens de letras, professôres universitários, em sua honra. Vi-o entre grandes e humildes, e por tôda parte e em tôdas as circunstâncias, no apogeu dos seus triunfos como em suas horas de recolhimento e solitude transparecia inalterável o mesmo homem, na autêntica pureza de sua vocação de músico e poeta.

Em sua pujante magnificência, a sua obra retrata o Brasil, a própria seiva da terra que o nutriu e deu à sua criação o sentido universal que o imortalizou".

Noticiário

A Rádio Ministério da Educação e Cultura transmitirá, às 21 horas, o primeiro de uma série de 6 recitais do soprano Cristina Maristany, que contará com a colaboração, ao piano, de Clelia Ognibene Kissely.

A cantora apresentará páginas de autores espanhóis, únicamente, comentando de viva voz as canções interpretadas.

O programa inaugural será um Recital Henrique Granados e incluirá as seguintes peças: "la Maja Dolorosa", "Tonadillas" de números 1, 2 e 3, "El Tra-la-lá e" "El punteado", "El majo olvidado", El majo discreto" e "El majo tímido".

Os recitais de Cristina Maristany ao microfone da PRA-2 serão transmitidos quinzenalmente, às têrças-feiras, no mesmo horário do programa inaugural.

●

O papa João XXIII deu permissão para que a obra-prima de Miguel Ângelo, "Pietà", seja enviada a Nova Iorque para uma exposição a ser realizada em 1964. A obra é a quarta versão de Miguel Ângelo sôbre o mesmo tema a Virgem amparando o corpo do Cristo. Foi feita quando o artista tinha vinte e cinco anos de idade, tendo sua assinatura. Encontra-se na Basílica de São Pedro.

MARÍTIMOS HOMENAGEAM CA DO IAPM

Os marítimos residentes no conjunto de Irajá homenagearão, no próximo dia 8, às 13 horas, com um almôço, os membros do Conselho de Administração do IAPM, ocasião em que os líderes da classe manifestarão sua disposição de lançarem candidatos próprios ao legislativo.

Nessa oportunidade, o deputado federal Waldir Simões (ex-presidente do Sindicato dos Empregados em Escritórios das Emprêsas de Navegação Marítima e o sr. Pedro Fernandes, membro do colegiado do IAPM (ex-presidente do Sindicato Nacional dos Marinheiros) que deverão ser indicados pelos marítimos, respectivamente, para deputado federal e deputado estadual.

Suínos e bovinos

Foram transportados para o Recife 62 reprodutores suínos da raça DUROC e 14 reprodutores bovinos das raças Holandesas e Gir. Êsses animais são destinados ao melhoramento dos plantéis da Inspetoria Regional da Divisão de Fomento da Produção Animal, sediada no Estado de Pernambuco, de acôrdo com o programa elaborado pelo Ministério da Agricultura.

REVISTA DOS ESTADOS

Gondin defende-se de tratores: Assembléia

JOÃO PESSOA — Comparecendo espontâneamente à Assembléia Legislativa, para defender-se de acusações da Oposição, o governador Pedro Gondim, num gesto inédito, propôs-se a prestar esclarecimentos sôbre a compra de 150 tratores, 26 perfuratrizes e 100 escavadeiras, de procedência iugoslava.

Com a ausência dos 19 deputados da Oposição, não estavam presentes. Falando durante duas horas, o sr. Pedro Gondim, condenou os deputados "que não tiveram a coragem de sustentar, de rosto, as acusações assacadas contra o govêrno". Disse mais: "Venho trazer minha resposta de honra, participar de um diálogo franco e democrático. Só não encontro aqui aquêles que provocaram êsse debate".

TRANSAÇÃO

Sôbre a transação, explicou que, no caso não se fazia necessária concorrência, pois bastava uma tomada de preços, porque quem faz a verificação dos preços e da qualidade do material importado é a CACEX. Adiantou que a proposta da Iugoslávia era a melhor e desafiou a quem tiver preços mais acessíveis que se dirija aos órgãos competentes.

ATENTADO

CAMPINA GRANDE — Aparentando ter sido rigorosamente planejado, um atentado, a bala, foi consumado contra o coronel Luís de Barros, delegado de polícia e comandante do Batalhão da PM. Chegando à sua residência, ainda no terraço, quando atendia ao sr. José Neves Ferreira, viu, de relance quando uma arma lhe era apontada. Conseguiu com destreza, esquivar-se do primeiro tiro, mas logo outros disparos, agora feitos por dois homens, foram efetuados. Em seguida, os atacantes fugiram. Nenhuma bala atingiu o delegado, porém, o sr. José Neves recebeu dois tiros no braço e um na perna, achando-se hospitalizado.

SÃO PAULO

SÃO PAULO — Movimentado comício foi realizado ontem à noite na cidade de Rio Claro, em apoio à candidatura José Bonifácio Coutinho Nogueira, com a presença do governador Carvalho Pinto, acompanhado dos chefes de seus Gabinetes Civil e Militar, além de altas autoridades da administração estadual. Ontem, pela manhã, o governador Carvalho Pinto estêve em Pirassinunga, tendo antes passado por Leme e Araras. Antes de iniciar o comício Carvalho Pinto foi homenageado pelos sindicatos dos ferroviários de Rio Claro, onde recebeu o título de "Cidadão Rio-clarense".

PDC QUER MANTER TARSO

A comissão diretora do PDC reuniu-se ontem e aprovou por unanimidade moção ao deputado Paulo de Tarso, pedindo que não concretize sua anunciada renúncia ao cargo de deputado federal pelo Partido.

RIO GRANDE DO SUL

PÔRTO ALEGRE — Fonte ligada ao governador Brizola informou que o chefe do Executivo rio-grandense não confirma nem desmente o noticiário a propósito de ter sido proibido pelo sr. Carvalho Pinto e industriais bandeirantes de explicar, pela TV de São Paulo, as razões da encampação da Companhia Telefônica Nacional. Mais adiante acentuou que o sr. Leonel Brizola teria acrescentado, "Cabe à opinião pública o julgamento de tal noticiário".

SUCESSÃO GAÚCHA

A comissão reestruturadora do PSD distribuiu nota oficial que aprecia o problema de lançamento de candidatos das oposições ao govêrno do Estado. Adianta o documento que os pessedistas esperam que o candidato saia de suas fileiras e se assim fôr conseguido, aceitarão qualquer nome pessedista, muito embora haja dentro do Partido preferências já manifestadas por iminentes companheiros. O PSD apela para que ao assunto seja dada solução o mais depressa possível.

RIO GRANDE DO NORTE

NATAL — Circulam notícias nesta capital, vindas do Rio, informando que o presidente do Tribunal de Justiça, desembargador Licurgo Nunes, está, a serviço do ex-governador Dinarte Mariz, influindo juntos a ministros do Supremo Tribunal Federal, para que o atual chefe do Executivo, sr. Aluísio Alves, não consiga anular o testamento político do seu antecessor, em que mais de 5.000 nomeações foram feitas, onerando de forma absurda o Erário.

O sr. Licurgo Nunes chegou ontem ao Rio, sendo recebido no aeroporto pelo próprio sr. Dinarte Mariz, que colocou um carro à sua disposição, para que a missão fôsse cumprida mais fàcilmente. Êsse é mais um capítulo da guerra de moralização empreendida pelo governador Aluísio Alves, que vem esbarrando nas decisões do Judiciário local, que, sistemàticamente, decide a favor do testamento político do ex-governador Dinarte Mariz.

Carta do leitor

Não tem nada com a Construtora Imobiliária do Rio de Janeiro

Recebemos:

No Cartório do 2.º Ofício de Títulos e Documentos do Estado da Guanabara, deu entrada uma carta do sr. Joaquim Rolla respondendo à notificação que lhe foi feita, através do referido órgão judiciário, pelo sr. Fernando Chateaubriand, a propósito da convocação de uma assembléia-geral extraordinária à Cia. Construtora e Imobiliária do Rio de Janeiro.

Tem o seguinte teor a missiva do diretor de Quitandinha e da Exposição de Indústria e Comércio ao diretor dos Diários Associados:

Rio de Janeiro, 26 de março de 19[illegible].

Ilmo. Sr.

Fernando Chateaubriand Bandeira de Mello

Nesta

Prezado senhor:

"Acuso recebida em 20 do corrente a sua comunicação, datada de 19 dêste mesmo mês feita através do Cartório do 2.º Ofício do Registro de Títulos e Documentos, em que me pede promover as medidas necessárias para a realização da Assembléia Geral Extraordinária da Companhia Construtora e Imobiliária do Rio de Janeiro, que V. S. convocou.

Em resposta, cumpre-me dizer-lhe que me causa espécie que V. S. a mim se dirija, desde que pela escritura lavrada nas notas do 11.º Ofício desta cidade, a fls. 97 v. do livro 958, em 14 de maio de 1954, transferi à S. A. Rádio Tupi, em doação em pagamento (datio pro-soluto) às 930 (novecentos e trinta) ações de minha propriedade de números 1 a 930, ações essas do valor unitário de Cr$ 1.000,00 (hum mil cruzeiros) e de emissão da mencionada Cia. Construtora e Imobiliária do Rio de Janeiro, representadas pelas cautelas número 1 (um) a 19 (dezenove), deixando por conseqüência de fazer parte daquela sociedade.

Ao efetuar tal transação, o grupo Assis Chateaubriand adquiriu também dos demais acionistas as restantes 70 ações do mesmo valor unitário de Cr$ 1.000,00 de que compunha o capital social de Cr$ 1.000.000,00.

Dessa forma, de minha parte a transação ficou concluída, passando o contrôle da mencionada Companhia para o grupo Chateaubriand, me causando espécie, pois, ser interpelado agora no sentido de participar do [illegible], que me parece ser o ponto fundamental de sua carta.

Ao responder-lhe, desejo que fique bem claro que o meu nome está fora do assunto uma vez que se encontra perfeita, legal e devidamente registrada tôda e qualquer participação que tive naquela emprêsa.

Não me é possível promover qualquer assembléia dessa Companhia, nem dela participar, uma vez que a ela não mais pertenço".

Sem outro assunto para o momento, subscrevo-me

Atenciosamente

as. Joaquim Rolla.

S. A. Diario Carioca

FUNDADO EM 17 DE JULHO DE 1928

Diretor Presidente: ARNON DE MELLO

Diretor Vice-Presidente: DANTON JOBIM

Diretor-Gerente: ULYSSES MARINHO

Diretor Comercial: ZELIO VALVERDE

Sede: AV. RIO BRANCO, 25, sobreloja

Presidência	43-3014
Diretoria	43-6465 e 43-3930
Secretaria	43-5539
Administração	23-4437 e 23-4643
Publicidade	23-3939
Chefe da Redação	43-5574
Esporte	23-4472
Relações Públicas	23-3763
Polícia	23-3239 e 23-5082
Circulação	23-3662
Oficinas e Revisão	43-5609

São Paulo: Barão de Paranapiacaba, 61, 4º, grupo 23 — Telefones: 32-5841 e 35-6286

Belo Horizonte: Av. Afonso Pena, 774, 3º andar, sala 308 Tel.: 4-8844

Niterói: Av. Amaral Peixoto, 60, sala 611 — Tel.: 2-7895

Pôrto Alegre: Rua Caldas Júnior, 121, 1º andar, sala 4 — Tel.: 8771

ASSINATURAS

Brasil e Países da convenção postal:

Semestral	Cr$ 600,00
Anual	Cr$ 1.000,00
(Outros países):	
Semestral	Cr$ 1.000,00
Anual	Cr$ 2.000,00
Preço do exemplar (Rio e Niterói)	Cr$ 10,00

Panorama Econômico NO BRASIL E NO MUNDO

Mercado indiano

A Índia foi considerada o maior mercado em potencial no mundo para produtos de cacau e chocolate pelo presidente de uma firma britânica, em Birmingham. O sr. Paul Cadbury, de Cadbury e Irmãos, Ltda., declarou estarem em curso negociações para estimular a plantação de cacau na Índia, em virtude das atuais dificuldades em sua obtenção. Acrescentou haver abundância de açúcar no país, sugerindo o aumento da produção do leite de búfala no mesmo. (BNS-DC)

Aos EUA

Embarcou ontem, às 23 horas, por via aérea, para os Estados Unidos, como integrante da comitiva do presidente João Goulart, o sr. Charles Edgar Moritz, presidente da Confederação Nacional do Comércio. Assumiu a presidência dêsse órgão sindical, na ausência do presidente, o sr. Francisco Guimarães e Sousa, vice-presidente da entidade e presidente da Federação do Comércio do Estado do Maranhão.

Café da Colômbia

No decorrer do mês de janeiro dêste ano, as exportações colombianas de café elevaram-se a 21.698.000 dólares, representando embarques de 380.800 sacos de 60 quilos. (DPA-TRP-DC)

CAN e sementes

O comando do CAN (Correio Aéreo Nacional), atendendo a solicitação do diretor da Divisão de Fomento da Produção Animal, do Ministério da Agricultura, está transportando em seus aviões sementes de plantas forrageiras, para o plantio em vários pontos do país. Esta colaboração entre o CAN e a DFPA vem concorrer para que as Inspetorias Regionais de Fomento Animal e criadores recebam em tempo as sementes que necessitam para renovação de pastagens para a criação, resolvendo assim as dificuldades que vinham sendo ossinaladas com a falta de transporte rápido e eficiente.

Perigo do MCE

O ex-ministro da Economia e Fazenda, dr. Rafael Delgado Barreneche, da Colômbia, ao regressar de longa viagem por diversos países da Europa, não escondeu a sua preocupação sôbre os perigos que o Mercado Comum Europeu poderá acarretar para a economia latino-americana. Disse o dr. Barreneche que, com efeito, o tratamento preferencial dos países europeus favorece muito os produtores de café, carne e açúcar de outras partes do mundo, em prejuízo de tôda a América Latina. Sugeriu que a única maneira de responder-mos é formar um mercado comum interamericano, cujo primeiro passo é a Zona de Livre Comércio. (DPA-TRP-DC)

Ferrovia: crédito

A Rêde Ferroviária Federal obteve no Canadá um crédito de 10 milhões de dólares para a compra de mais 56 locomotivas diesel-elétricas destinadas a ampliar seu parque de tração. Para ultimar as negociações relativas à transação, seguiu para aquêle país o cne. Hermínio Amorim Júnior, presidente da RFF, acompanhado do cne. José de Souza Batista, seu chefe de gabinete. Os atos finais, concretizando o empréstimo, serão realizados em cerimônia pública, hoje, dia 3 com a presença do ministro do Trabalho do Canadá e do presidente da Canadian National Railway, Mr. Donald Gordon, além de autoridades do Export Credits Insurance Corporation of Canadá, concessionário do financiamento.

Conferência

O presidente do Banco do Brasil, sr. Nei Galvão, estêve em conferência, com o ministro Armando Monteiro Filho, da Agricultura, em seu gabinete no Rio de Janeiro. Debateram problemas relacionados com o financiamento para o abastecimento de pescado ao Nordeste, durante a Semana-Santa.

Extensão agrícola

A HISTÓRIA do programa de extensão agrícola em nosso país é uma história de cooperação entre o Brasil e os Estados Unidos.

Os governos dos dois países, através do Ministério da Agricultura brasileiro e da Secretaria da Agricultura norte-americana, firmaram um acôrdo em 26 de junho de 1953, para um programa de desenvolvimento que objetivasse a melhoria da produção agrícola brasileira e a elevação dos padrões de vida do homem rural, sua família e sua comunidade.

O trabalho cooperativo passou a ser administrado pela Associação Brasileira de Crédito e Assistência Rural (ABCAR), em colaboração com o programa do Ponto IV, (Programa de Cooperação Técnica dos EUA) através do Escritório Técnico de Agricultura (ETA). O ETA é uma organização constituída pelos dois governos, sob a administração de técnicos das duas nacionalidades.

Entende-se extensão agrícola ou rural com o conjunto de atividades que visam a despertar no agricultor o interêsse para aprender a utilizar-se da moderna técnica agrícola na cultura da terra e na criação de animais, proporcionando-lhe maior produção e renda, como também melhorando as condições de vida da população rural.

Até o fim de 1961, existiam 206 escritórios locais de extensão rural e 33 regionais, em doze Estados brasileiros. Além disso, criaram-se mais três instituições de ensino de extensão rural: o Centro de Treinamento do Nordeste, no Recife; o de Pelotas, no Rio Grande do Sul; e o de Viçosa, na Universidade Rural de Minas Gerais.

Os resultados do trabalho de extensão junto aos homens do campo têm sido muito encorajadores. Também no setor da economia doméstica, foram organizadas escolas em Viçosa e em Pelotas, onde estão sendo treinadas professôras rurais.

O referido programa tem proporcionado a vinda de professôres norte-americanos da Universidade de Purdue, ao Brasil, os quais, em cursos realizados no Centro de Treinamento, muito têm contribuído para o estímulo e a aceitação dos modernos métodos de trabalho agrícola.

Cuba: protocolo

Cuba e Tcheco-Eslováquia firmaram em Praga o protocolo para 1962 de tratado comercial. Cuba importará bens de investimento e transporte e produtos necessários ao desenvolvimento da economia nacional e enviará açúcar, fumo, frutas tropicais e artigos de consumo. (DPA-TRP-DC)

Indústria baiana

O prof. Francisco Mangabeira, presidente da PETROBRÁS, enviou ofício à Superintendência do Desenvolvimento do Nordeste em que submete ao aprêço desta a minuta de organização da Comissão Mista PETROBRÁS-SUDENE, cuja finalidade é a coordenação de estudos e serviços a fim de dotar de infra-estrutura a área industrial da Bahia, com recursos previstos no orçamento da SUDENE e facilidades que a PETROBRÁS possa oferecer naquele Estado.

Segundo a referida minuta, serão atribuídas à Comissão Mista as seguintes tarefas: elaborar o "Plot Plan" do parque industrial; tomar medidas de caráter legal e financeiro pertinentes aos problemas de desapropriação da área industrial; coordenar as unidades industriais privadas, proporcionando-lhes meios e facilidades para sua localização no parque industrial e articular gestões junto aos órgãos governamentais a fim de dar execução ao "Plot Plan".

Valor alemão

Dois milhões e meio de alemães possuem valores negociáveis na Bôlsa, anuncia-se hoje oficialmente em Duesseldorf, o que significa um aumento de quase dois milhões de proprietários de um ano. Durante o mesmo ano, compradores estrangeiros adquiriram valores no valor de 4.400 milhões de marcos e os alemães compraram 1.200 milhões de marcos em valores estrangeiros. (DPA-TRP-DC)

Produção agrícola

A produção agrícola do Rio Grande do Sul é uma das mais complexas do país. Sua fruticultura ressalta do conjunto como a de maior variedade. Segundo a previsão do SEP, do Ministério da Agricultura, em 1961 os produtos de maior importância econômica do Estado foram o milho, o trigo e o arroz, que obtiveram, respectivamente, 12.215.804 mil cruzeiros, 11.896.487 mil e 11.442.296 mil cruzeiros, sendo de 1.632.765, 597.813 e 982.874 toneladas as safras correspondentes.

BID empresta

Foi aprovado pelo Banco Interamericano de Desenvolvimento um empréstimo de 1.400.000 dólares para financiamento de uma fábrica de celulose, a ser instalada em Puerto Isaacs, próximo de Cali. A organização denominar-se-á Fábrica de Celulose e Papel de Colômbia S.A., estando as ações divididas, igualmente, entre emprêsas colombianas e norte-americanas. (DPA-TRP-DC)

S. Paulo agrícola

De 50 produtos agrícolas registrados pelo Serviço de Estatística da Produção do Ministério da Agricultura, o Estado de São Paulo figura com 47. Dêste total, os de maior importância econômica são os seguintes: café em côco, ... Cr$ 27.860.892 mil, correspondentes a 1.234.416 toneladas; algodão, ... Cr$ 20.436.961 mil, para 694.977 toneladas; arroz, Cr$ 16.222.123 mil e .. 964.850 toneladas; cana-de-açúcar, . Cr$ 14.079.132 mil com uma colheita de 20.015.826 toneladas; milho, ... Cr$ 10.387.035 mil e 1.514.145 toneladas; amendoim, Cr$ 8.429.380 mil relativos a 436.755 toneladas; feijão, ... Cr$ 6.621.157 mil, correspondentes a 194.321 toneladas.

Mercados e Cotações

Câmbio livre

O mercado de câmbio livre abriu, ontem, em condições estáveis, com os bancos vendendo o dólar a Cr$ 318,00 e a libra a Cr$ 896.124 e comprando a Cr$ 310,00 e a Cr$ 872,030, respectivamente. Fechou inalterado.

Tabela única

Os bancos forneceram as seguintes taxas de câmbio livre:

	Venda Cr$	Compra Cr$
Dólar	318,00	310,00
Libra	896,124	872,830
Franco francês	65,063	62,271
Franco belga	6,405	6,227
Franco suíço	73,331	71,331
Lira	0,514	0,498
Libra irlandesa	852,445	828,428
Coroa sueca	61,347	60,233
Coroa dinamarq.	44,135	42,826
Escudo	11,226	10,850
Coroa norueg.	44,791	43,508
Schilling	12,472	[illegible]
Pêso argentino	n/c	n/c
Pêso uruguaio	29,210	27,901
Marco	79,787	77,624
Florim	88,341	85,063

DÓLAR CONVÊNIO

O Banco do Brasil cotou o dólar do Convênio do Chile, Argentina e Rússia a Cr$ 310,00 para compra e Cr$ 318,00 para vendas. Nos outros convênios o dólar vigorou a Cr$ 294,50 e a Cr$ 302,50 respectivamente.

O dólar fiscal foi fixado ao preço de Cr$ 316,75.

OURO FINO

O Banco do Brasil comprava a grama de ouro-fino a Cr$ 348 8355 e vendia a Cr$ 357 8376

Câmara Sindical

Médias cambiais fixadas em 29 de março de 1962

Países	Mercado Livre Cr$
América do Norte, Dólar	318,00
Alemanha, Marco	79,8180
Bélgica, Franco Belga	6,4050
Dinamarca, Coroa	46,0198
França, N. Franco	65,0630
Holanda, Florim	88,3730
Inglaterra, Libra	896,0957
Itália, Lira	0,5140
Portugal, Escudo	11,2260
Suécia, Coroa	61,9470
Suíça, Franco	73,4270
Venezuela, Bolivar	30,21

Países	Mercado Moedas Cr$
América do Norte, Dólar	318,00
Alemanha, Marco	79,51
Argentina, Pêso	3,93
Espanha, Peseta	5,37
França, N. Franco	65,10
Inglaterra, Libra	896,1240
Itália, Lira	0,51
Peru, Sol	12,80
Portugal, Escudo	11,20
Suíça, Franco	73,94
Uruguai, Pêso	30,49
Venezuela, Bolivar	70,00

Bôlsa de Valores

A Bôlsa de Valores estêve ontem, em condições ativas e acusou negócios regulares em vários papéis em movimento. As apólices da União, as Obrigações do Reaparelhamento Econômico e as Municipais ficaram estáveis e inalteradas. As ações de bancos regularam sem alteração. As ações das Cias. Brahma preferenciais, Cigarros Souza Cruz, Mesbla, Petróleo União preferenciais e Belgo-Mineira ficaram em boa posição e em alta, com as demais inalteradas. Venderam-se durante os pregões 51.123 títulos, no valor de Cr$ .... 41.513.980,00. Foram vendidas letras de importação do Banco do Brasil na importância de Cr$ ... 17.971.110,00. As letras de câmbio da Cia. Iocca S. A. vendidas na Bôlsa renderam Cr$ ..... 5.000.000,00, tudo como se vê a seguir.

Vendas de ontem

		Cr$
União		
4	Unif.	580,00
47	D. Emis. - pt.	820,00
550	Idem	830,00
OBRIGAÇÕES		
1485	Reapar. (1952)	650,00
2130	Idem (1953)	700,00
1863	Idem (1954)	750,00
150	Grau I - 7%	820,00
MUNICIPAIS		
37	Lei 820 P/A	573,00
550	Idem	574,00
1346	Idem	575,00
70	Idem P/B	565,00
BANCOS — Ações:		
1700	Créd. Real de M. Gerais	400,00
515	Português do Brasil - Nom.	465,00
COMPANHIAS		
480	Fáb. de Tec S. Pedro de Alcântara - Nom.	200,00
300	Brasileira de Gás - C/Dir	320,00
1816	Carb. Minas de Butiá	52,00
36	C. Brahma - Pref.	3.970,00
545	Idem	3.980,00
56	Idem	3.990,00
116	Idem	4.000,00
5	Idem - Ant.	1.030,00
36	Idem	1.050,00
500	Cigarros S. Cruz - port.	4.260,00
500	Idem	4.270,00
8	Idem	4.290,00
200	Idem	4.300,00
430	Idem	4.310,00
3400	Docas de Santos - port.	119,00
2000	Idem	120,00
1860	Listas Telef. Brasileiras	220,00
1049	Lojas Americanas - C/Dir.	3.300,00
8	Man. de Brinquedos Estrêla - Pref.	950,00
500	Mesbla - pt.	394,00
100	Idem	396,00
50	Paulista de Roupas - Pref.	1.020,00
8854	Paulista de F. e Luz	85,00
258	Petróleo União - Pref.	4.850,00
300	São Paulo Alpargatas - (Recibo)	280,00
300	B. Mineira - pt.	4.860,00
257	Idem	4.870,00
703	Idem	4.880,00
50	Idem	4.875,00
348	Idem	4.900,00
206	Idem	4.930,00
50	Idem	4.950,00
63	Mannesmann Pref.	3.120,00
190	N. América - Nom.	1.080,00
1000	União Brasil-Bolívia de Petróleo - Pref.	160,00
280	Vale do Rio Doce - Nom.	3.800,00
72	Idem	3.850,00
990	Idem - port.	4.900,00
7295	Willys Ov. - Ord.	93,00
2000	Idem	93,50
3200	Idem	94,00
DEBÊNTURES		
219	Petrobrás de Cr$ 1.000 - 7%	960,00
L. HIPOTECÁRIAS		
44	Banco do Estado da Guanabara	610,00
L. DE IMPORTAÇÃO:		
	Banco do Brasil	
Cr$	406.000 - 10/8/62	90,00
Cr$	718.000 - 18/8/62	90,40
Cr$	4.775.000 - 23/8/62	90,80
Cr$	183.000 - 24/8/62	90,90
Cr$	220.000 - 24/8/62	91,00
Cr$	10.958.000 - 25/8/62	90,60
Cr$	2.126.000 - 25/8/62	90,80
Cr$	1.300.000 - 25/8/62	91,00
Cr$	1.000.000 - 28/8/62	90,80
Cr$	200.000 - 25/8/62	91,00
L. DE CAMBIO		
	Iocca S/A	
Cr$	5.000.000 - 360 dias	78,00

Café

O mercado de café disponível funcionou ontem, bem colocado e firme, cujos preços acusaram alta apreciável. O tipo 7, vigorou à base de Cr$ 450,00 por 10 quilos e durante os trabalhos não houve vendas. Fechou inalterado.

O movimento verificado foi o seguinte: Entradas 8.878 sacas, sendo 460 pela Leopoldina e 8.418 pela estrada de rodagem. Embarques 6.950 sacas, sendo 5.758 para a Europa e 1.192 para cabotagem. Existência 1.016.261. Café despachado para embarques 69.182 sacas.

COTAÇÕES POR 10 QUILOS

	Cr$
Tipo 2	495,00
Tipo 3	485,00
Tipo 4	475,00
Tipo 5	465,00
Tipo 6	455,00
Tipo 7	445,00
Tipo 8	435,00

Pauta - E. de Minas - Café comum Cr$ 44,50, idem fino, Cr$ 30,00 — E. do Rio — Café comum Cr$ 48,00

Cafés b/disc.:	Cr$ 70,00
Cafés finos	Cr$ 90,00

IMPOSTO DE SELO-DRM

Café - Rio	Cr$ 44,88
Café - est. Santos	Cr$ 59,16

Açúcar

O mercado de açúcar funcionou ontem estável e sem alteração na tabela de preços.

Entradas 4.230 sacos, sendo 500 do Estado do Rio e 3.730 de São Paulo. Saídas 10.000. Existência 105.488 sacos.

COTAÇÕES POR 60 QUILOS

Branco-cristal	Cr$ 1 542,00
Mascavinho	Cr$ 1 495,00

Algodão

O mercado de algodão em rama funcionou ontem firme e com as cotações inalteradas.

Entradas 307 fardos de São Paulo. Saídas 270. Existência 44.156 fardos.

COTAÇÕES POR 10 QUILOS

Entrada.

	Próxima Cr$	Futura Cr$
Fibra longa		
Seridó tipo 3-4	2 200,00	2 350,00
Fibra média		
Sertões tipo 3-4	2 030,00	2 050,00
Ceará tipo 3-4	2 000,00	2 050,00
Fibra curta		
Matas tipo 3	1 850,00	1 900,00
Paulista tipo 5	1 800,00	1 950,00

SUL AMÉRICA CAPITALIZAÇÃO S.A.
COMPANHIA NACIONAL PARA FAVORECER A ECONOMIA
CAPITAL (REALIZADO) Cr$ 200.000.000,00
SORTEIO DE MARÇO 1962
R F B
A D Y
X U N
D C Y
Z Z P
A M Z
gamento a partir d
a 3 de abril, median
apresentação de identid
SEDE SOCIAL
R. DA ALFÂNDEGA, 41 - ESQ. QUITANDA
EDIFÍCIO SULACAP - RIO DE JANEIRO

Na batalha da produção

Empenhada a CAMIG em cobrir o 'front' dos fertilizantes

Está a Companhia Agrícola de Minas Gerais, a CAMIG, inteiramente empenhada na árdua bataha de dar ao Estado montanhês, agrícola por excelência, os fertilizantes de que carece a sua agricultura. Foi o que percebemos, na entrevista que concedeu ao DIARIO CARIOCA, o seu diretor-executivo, sr. Vilmar de Oliveira.

Baseada na produção de fosfatos de suas jazidas de Araxá, na sua transformação em fosfatos solúveis, contando com a produção de nitrogenados nas coquerias da Usiminas, a CAMIG estuda a fabricação e distribuição de adubos compostos para os diferentes cultivos da agricultura mineira. E' um ambicioso plano que em breve entrará em execução para frutificar no mais curto prazo possível.

A MAIOR JAZIDA

Disse-nos o sr. Wilmar de Oliveira:

"A programação industrial da CAMIG, no setor de fertilizantes fosfatados, tem por base a exploração da grande jazida de rocha fosfática, localizada em Araxá com um potencial cubado de mais de 90 milhões de toneladas de minério, e que a torna a maior jazida de fosfato conhecida no país. O programa de aproveitamento industrial dessa imensa reserva de fosfato de cálcio natural foi iniciado pela FERTISA Fertilizantes Minas Gerais S. A., a qual, em fins de 1958, foi incorporada pela CAMIG".

"Produz a Indústria, desde então, o Fosfato de Araxá, fertilizante hoje lançado no mercado com ampla aceitação por parte dos agricultores".

CAPACIDADE

A capacidade nominal da fábrica de fosfato em Araxá é de 46 mil toneladas anuais, capacidade essa que pode vir a ser aumentada para 90 mil toneladas, pela ampliação da capacidade de moagem.

O produto é obtido pulverizado, prestando-se à aplicação direta ou em mistura com outros fertilizantes. Vários experimentos, de resultados positivos, já foram levados a efeito e outros se encontram em fase de execução, em regime de cooperação da CAMIG com o Instituto Agronômico do Oeste (Ministério da Agricultura), Instituto Agronômico de Minas Gerais (Secretaria da Agricultura do Estado de Minas) e Instituto Agronômico de Campinas (Secretaria de Agricultura de São Paulo).

"TERMOFOSFATO"

A propósito dos novos processamentos previstos para o melhor aproveitamento do fosfato de cálcio das jazidas de Araxá, adiantou-nos o diretor executivo da CAMIG:

"E' objetivo da administração da SAMIG iniciar em seguida, a fase de solubilização do produto. Assim é que estão sendo realizados estudos técnicos, com a colaboração do Escritório de Consulta Técnica do govêrno japonês, visando à produção de "termofosfato magnesiano", com maior índice de solubilidade, e mais ampla aplicação na agricultura. Para melhoria do produto, executará a Companhia, ainda no ano em curso, a instalação de um equipamento de redução do ferro daquele fosfato".

SUPERFOSFATO

E acrescentou:

"Vêm sendo também, conduzidos os entendimentos com organizações especializadas, com o objetivo de ser produzido o superfosfato simples e triplo. O programa para isto será executado, provàvelmente, em associação com outras emprêsas, prevendo-se o aproveitamento industrial da pirita de Ouro Prêto para a produção de ácido sulfúrico, necessário ao fabrico do superfosfato".

Estudo de problemas do mercado africano

O Instituto Brasileiro de Estudos Afro-Asiáticos iniciará um ciclo de conferências econômicas sôbre os problemas ligados às relações comerciais do Brasil com os mercados daquele continente. Os estudos serão iniciados em conseqüência de terem intensificado as relações comerciais do Brasil com a África, segundo as observações do Itamarati, do Ministério de Indústria e Comércio e das estatísticas computadas pela Carteira de Comércio Exterior do Banco do Brasil.

O principal tema dos debates se refere à maneira pela qual poderiam ser superados os problemas de homologia na produção exportável do Brasil e da maioria daqueles mercados. Outro aspecto a ser debatido é a posição competitiva do Mercado Comum Europeu para o Brasil.

ORIENTAÇÃO

Além do debate público, o ciclo tem por finalidade fornecer às autoridades governamentais maiores subsídios para a execução de sua nova política africana. E' a intenção do Instituto demonstrar que a orientação brasileira deverá obedecer tanto ao aspecto bilateral, quanto a um amplo plano de orientação internacional no setor comercial, financeiro e político.

TEMÁRIO

A primeira parte do temário tratará de um levantamento da conjuntura africana e a conveniência de apoiá-la ou não. Este tema será acompanhado da caracterização do subdesenvolventismo africano e a possibilidade de uma ação conjunta entre o Brasil e as nações africanas, no sentido de ultrapassar o subdesenvolvimento.

ESTUDOS DEMARCADOS

Quanto aos principais produtos na economia brasileira e africana, os estudos se realizarão no sentido de determinar os efeitos e causas da instabilidade do mercado mundial do café, cacau, madeiras e minérios de ambas as regiões.

COMISSÕES

Será também, na ocasião, sugerida a criação da Comissão Econômica para a África, dentro da qual o Brasil teria o papel de coordenar programas de assistência técnica para as economias africanas.

RELAÇÕES COMERCIAIS

Quanto às relações comerciais Brasil-África, destacam-se no temário os seguintes pontos; a) mercado africano para produtos brasileiros; b) situação atual e perspectivas; c) problema de contrapartida dos países africanos; d) problema dos transportes e comunicações entre as duas regiões; e) dificuldades provenientes de acordos celebrados com outros países, especialmente as ex-metrópoles e de preferência dada pelo Mercado Comum Europeu.

CONVIDADOS

Comparecerão às conferências vários técnicos tanto do setor privado quanto oficial que apresentarão teses e sugestões para problemas específicos como, por exemplo, a competição do mercado comum europeu, as vendas de manufaturados brasileiros, as dificuldades de superar um esquema comercial altamente ligado aos centros europeus, as tendências ao desequilíbrio da balança de pagamentos, em vistas dos constantes "deficits" da maioria dos mercados africanos.

PROBLEMAS

Informa o diretor do Instituto que estão sendo realizadas gestões no sentido de que seja revogada a recente deliberação oficial de colocar a organização sob a responsabilidade do Itamarati. Segundo terio dito o próprio ministro das Relações Exteriores, sr. San Tiago Dantas, sob tal jurisdição o Instituto perderia considerável autonomia nos seus estudos econômicos e políticos, assim como em entendimentos internacionais, em vista da necessidade de obedecer à política internacional do país, sendo um órgão do Itamarati.

Eleitos para Junta do I. B. C.

Foi eleito o sr. Paulo Franco para representante, na Junta Administrativa do Instituto Brasileiro do Café, das praças de Recife, Salvador, Angra dos Reis, Niterói e S. Francisco do Sul.

O indicado pertence à firma Leon Israel Exportadora, a segunda firma exportadora dos portos de Niterói e Angra dos Reis. Como suplente foi eleito, por unanimidade, o sr. Crispim Francisco Alves, da firma Exportadora Figueira Ltda., de Pernambuco.

ESTADOS

Como representantes dos Estados de Pernambuco, Bahia, Santa Catarina, Mato Grosso e Goiás, foram eleitos os srs. Lineu Carlos de Sousa Dias e Leoni Teixeira de Vasconcelos, tendo como suplente os srs. Dolor Ferreira de Andrade e Joaquim Fiuza Ramos.

MANDATOS

De acôrdo com o decreto 702 de março dêste ano, que aprovou o regulamento para indicação dos representantes do comércio e dos governos estaduais à Junta Administrativa do IBC, os resultados das eleições serão comunicados ao ministro da Indústria e Comércio, para a devida nomeação pelo presidente da República, iniciando-se os respectivos mandatos a partir de 16 de abril próximo.

SENADORES BRASILEIROS EM ROMA — *Viajando por um jato DC-8, da PANAIR, seguiu para Roma, onde já se encontra, desde ontem, uma comitiva de senadores, tendo à frente o senador Auro de Moura Andrade, presidente do Senado Federal. Os parlamentares brasileiros atendem a convite oficial do govêrno italiano. A gravura fixa um flagrante colhido, no Galeão, vendo-se os srs. Jorge Mourão, diretor-superintendente da PANAIR, presente ao embarque, senador Sebastião Archer, senador Auro de Moura Andrade e o embaixador Câmara Canto chefe do Departamento de Administração do Itamarati, que também viajou para Roma.*

VIAÇÃO REAL MINEIRA DE ÔNIBUS LTDA.
AVENIDA VENEZUELA, 27 — S/ 224
TEL.: 43-1662
RIO—TEÓFILO OTÔNI (MG)
DIARIAMENTE:
Saida Rio de Janeiro às 16.30
Saída Teófilo Otôni às 12,30
Vendas de Passagens — Praça Mauá — Guichet, 32
TEL.: 23-9113 — R. 2

RAIO-X
Dr. Victor Côrtes
Exames radiológicos em residências
TOMOGRAFIAS
Diàriamente das 8 às 11 e das 14 às 17 horas
RUA ARAÚJO PÔRTO ALEGRE, 70
8.° andar — Tel.: 22-5330

Gulf vai exportar petróleo boliviano

LA PAZ — Dentro de quatro a cinco anos, a Bolívia terá dado um importante passo para converter-se num país exportador de petróleo, através da realização de três projetos que exigirão investimentos no valor de 50 milhões de dólares.

Tais projetos pertencem à "Gulf" que estenderá um óleoduto entre Carandá e Sica-Sica no Pacífico. Também há estudos para um óleoduto até São Paulo, no Brasil, e outro, finalmente entre Carandá e Santa Cruz de la Sierra, ao qual se dispensa enorme importância devido às descobertas petrolíferas ao Norte desta cidade.

PODERIO ECONOMICO

Nos setores da produção, anúncio dêsses projetos repercutiu favoràvelmente, porquanto o poderio econômico da "Gulf" — a terceira emprêsa petrolífera do mundo — assegura a realização das obras.

O grande interêsse que tem esta obra para a economia boliviana deriva do fato de que com ela êste país se converterá em exportador de petróleo. Desde Arica, seria transportado por mar até Miami, onde se processaria a sua refinação, para logo ser utilizado na indústria norte-americana.

PARA O BRASIL

Possibilidades bastante concretas para a Bolívia constituem os descobrimentos de estruturas de gás de petróleo, de muita importância, a 50 quilômetros ao norte de Santa Cruz. O primeiro poço alí perfurado produz 12 milhões de pés cúbicos de gás por dia.

Os técnicos estimam que, se êste gás se consolidar, poderá ser exportado para o Brasil, instalando um oleoduto até São Paulo, distante 1.500 quilômetros. Uma obra dêsse vulto estará justificada, quando a produção atingir à 50 milhões de pés cúbicos diários. (DPA-DC).

EDITAL, de citação, com o prazo de vinte (20) dias, a possíveis portadores de Notas Promissórias vinculadas à contrato, na ação ordinária, movida por OCTAVIO BERTRAND DE MACEDO FERNANDES contra DIOGENES DOIN E SUA MULHER.

O Doutor Juiz de Direito da 8ª Vara Cível da cidade do Rio de Janeiro, etc.

FAZ SABER aos que o presente edital virem ou dêle conhecimento tiverem, especialmente possíveis portadores de Notas Promissórias vinculadas a contrato de compra e venda, nos autos da ação ordinária movida por OCTAVIO BERTRAND DE MACEDO FERNANDES contra DIÓGENES DOIN E SUA MULHER e as pessoas, desconhecidas, acima mencionadas, que por êste Juízo de direito são citados para responderem, sob pena de revelia, aos têrmos da referida ação, na qual se pede: a) anulação da escritura de compra e venda dos lotes de terrenos números 160 e 161 da Quadra "Coroinha", no Loteamento "Granjas Aurora", no 2º Distrito de Araruama — RJ, escritura lavrada em 20-10-61, no cartório do 10º Ofício de Notas, ... L-1.511, Fls. 86- vº, bem como das Notas Promissórias ao contrato vinculadas; b) restituição da importância de: I) Cr$ 108.000,00, correspondente a parte, já efetuado, do pagamento dos terrenos; II) Cr$ 2.263,00, despesa com estampilhas e taxas; III) Cr$ 2.400,00, despesa com escritura; IV) Cr$ 2.000,00, despesa de escritório; c) restituição de Cr$ 2.000,00, referentes a uma das promissórias, já paga; d) condenação dos RR em custas e honorários advocatícios. Outrossim, ficam cientes de que o presente edital foi com a petição inicial, na íntegra, publicado no Diário Oficial da Guanabara — Parte III, págs. 3.737 e 3.738, bem como de que será considerada perfeita esta citação, para os fins legais, ao término do prazo de vinte (20) dias, fixado pelo dr. Juiz, cientes, ainda, de que êste Juízo e Cartório funcionam na Rua D. Manoel, 29-35-1º andar, Palácio da Justiça, Rio de Janeiro — GB. Dado e passado nesta cidade do Rio de Janeiro — GB, aos dezenove de março de mil, novecentos e sessenta e dois. Eu, Walter de Mello Cruxên, Escrivão subscrevo. (a.) Wellington Moreira Pimentel, Juiz de Direito. Está conforme. Walter de Mello Cruxên.

TERESÓPOLIS
Vendem-se lindos sítios com muita água, em local belíssimo e de grande valorização. Preços excepcionais, financiados em 100 meses sem juros. Plantas e outros detalhes na Av. Presidente Vargas, 534, 2.° and. Telefons: 23-8976 ou 43-3328.

Nôvo poço de petróleo em Alagoas

O nôvo poço petrolífero que a Petrobrás está perfurando nos arredores de Maceió, acaba de atingir uma camada de petróleo, na profundidade de 982 metros.

Êsse poço é o terceiro que a emprêsa estatal instala no local denominado Tabuleiro dos Martins, dos quais o segundo como se sabe, já se revelara produtor.

CAMADA ESPESSA

Até a profundidade de 1.047 metros, foram cortados cêrca de 30 metros de areia com óleo, intercalada de folhelhos e siltitos (rochas argilosas sem impregnação de petróleo), formando um conjunto bruto de 65 metros de espessura (altura equivalente à de um edifício de 18 andares).

Comparado ao poço descobridor do Tabuleiro dos Martins, essa zona é consideràvelmente mais espêssa, visto que o TM-3-Al está, estruturalmente, a 33 metros mais alto do que o TM-2-Al.

PROMISSOR

Assim, o TM-3-Al, desde já, se afigura mais promissor do que o TM-2-Al. Este último vem produzindo por surgência, em oito horas de produção efetiva diária, cêrca de 22 barris de petróleo, prevendo-se que, com o equipamento de bombeio, a instalar-se dentro em breve no poço, a sua produção seja sensivelmente elevada.

Quatro baixas . .

(Conclusão da 9ª pág)

vamente marcado para quinta-feira, ficando o embarque para Friburgo estabelecido para a segunda-feira imediata.

BAIXAS

Um considerável saldo negativo de baixas, por contusão, conforme o exame procedido por Hilton Gósling, ontem pela manhã, deixou os seguintes resultados:

Gilmar (pancada na côxa esquerda), Valdir (piorou da gripe), Joel (contusão lombar) Jair Marinho (pancada na côxa direita), Zito (pancada no joelho esquerdo), Zequinha (contusão no joelho esquerdo), Didi (gripe agravada), Chinezinho (entorse no joelho).

Ivan (atrofia muscular) está recuperado e treinará. Quarentinha, no mesmo caso, ainda não estará em ação e Julinho, não foi examinado.

CASTELLO INDÚSTRIA E COMÉRCIO S. A.
ASSEMBLÉIA GERAL ORDINÁRIA
2.ª CONVOCAÇÃO
Não tendo comparecido número legal de acionistas à Assembléia Geral Ordinária, convocada para o dia 30 de março de 1962, são novamente convidados os Senhores Acionistas a comparecerem para o mesmo fim na sede da Sociedade, na Avenida Graça Aranha n.° 333, 12.° andar, sala 1.203, no próximo dia 5 de abril, às 14 horas, a fim de tomarem conhecimento e deliberarem sôbre o Relatório e Atos da Diretoria, Balanço Geral, conta de Lucros e Perdas e Parecer do Conselho Fiscal referentes ao exercício de 1961, eleger os Diretores, Vice-Presidente e Secretário Tesoureiro, cujos mandatos terminam êste ano, fixar os honorários da Diretoria, eleger os membros do Conselho Fiscal e seus suplentes para o corrente exercício fixando-lhes os vencimentos e tratar de outros assuntos de ordem geral.
Rio de Janeiro, 30 de março de 1962. — (as.) Charles A. Barrene, Diretor-Presidente

BANCO BOAVISTA S. A.
Uma completa organização bancária
Só opera no Rio de Janeiro
Todos os depósitos aquí recolhidos exclusivamente aquí são aplicados
MATRIZ: PRAÇA PIO X, 118-A
FONE: 23-8150
Agências:
CENTRO
Acre: Rua do Acre, 55-A - Fone: 43-2009
Aeroporto: Av. Franklin Roosevelt, 181-A - Fones: 52-8737 e 52-6643
Avenida: Av. Rio Branco, 135-A e B - Fones: 52-4188 e 22-2735
Camerino: Rua Senador Pompeu, 105 (Sede Provisória)
Castelo: Rua México, 158-C - Fones: 42-2503 e 42-5539
Cinelândia: Praça Floriano, 23 - Fones: 42-6661 - 22-5933 e 22-6563
Lapa: Av. Mem de Sá, 107/109 - Fones: 32-5318 e 32-7597
Passos: Av. Passos, 34 - Fone: 43-2966
Tiradentes: Praça Tiradentes, 77 - Fones: 43-0963 e 43-0962
ZONA SUL
Catete: Rua Almirante Tamandaré, 77 - Fones: 45-8396 e 45-1310
Copacabana: Av. N. S. Copacabana, 659-A - Fones: 37-1943 e 37-8922
Ipanema: Rua Visconde de Pirajá, 142-A - Fone: 27-0113
Jardim Botânico: Rua General Garzon, 22 - Fone: 26-1105
Laranjeiras: Rua das Laranjeiras, 475-A - Fone: 45-2896
Leblon: Av. Ataulfo de Paiva, 734 - Fone: 27-0116
Praia de Botafogo: Praia de Botafogo, 406 - Fone: 26-6976
Voluntários: Rua Voluntários da Pátria, 220-A - Fones: 46-6170 e 46-6183
ZONA NORTE
Bonsucesso: Rua Cardoso de Morais, 11 - Fones: 30-1424 e 30-8919
Estácio: Rua Haddock Lôbo, 7-B - Fones: 48-9660 e 48-4373
Madureira: Rua Carolina Machado, 434 - Fone: 29-0092
Méier: Rua Frederico Meier, 26 - Fones: 29-0371 e 29-0987
Ramos: Rua Euclides Faria, 44-A - Fones: 30-2296 e 30-8719
Santo Cristo: Rua Santo Cristo, 132 - Fone: 23-1009
São Cristovão: R. São Cristovão, 1198-B - Fones: 34-7560 - 48-3079 34-6330
Tijuca: Rua General Rocca, 65-A - Fones: 38-1169 e 38-2061
Uruguai: Rua Uruguai, 380 - Fone: 38-3946
Vila Isabel: Av. 28 de Setembro, 312-A - Fone: 58-4814
EXPEDIENTE: 9,00 ÀS 18 HORAS

Diretores-profissionais

Rádio e TV — Nestor de Holanda

NO RADIO há homens que são diretores-profissionais. Curioso é que a televisão também esta formando essa especialidade, não se sabendo por quê.

A maioria dos diretores-profissionais não é mais competente do que ninguém. Não fêz curso de direção, salvo o curso de motorista para direção de automóvel. Nada realizou, na TV ou no rádio, que lhe desse destaque merecido. Quase nenhum é modêlo de talento, de preparo, de capacidade. Pelo contrário, muitos são verdadeiras nulidades e já tiveram ocasião de demonstrar isso, dando prejuízos a emprêsas. Mas continuam diretores...

Assim, o rádio e a TV têm mais essa especialidade, junto com as de produtor, cantor, músico etc.

Ora, em ambiente de atividade intelectual ou artístico, é claro que o diretor devia ser o mais capaz. Isto, por diversos motivos. O regente de uma grande sinfônica — pelo menos, se subentende isso — é o músico de maior preparo, de maior cultura, embora não seja êle tão grande violinista ou pianista ou oboísta como os integrantes da orquestra. Muitos diretores-profissionais de TV e rádio, porém, sabem menos tudo do que todos. Daí, a subliteratura, a boçalidade, a bobagem dos programas que não são coisa alguma, e, sobretudo, a escassez de idéias novas, de algo que interesse aos anunciantes, e, por conseguinte, ao público.

Muitos diretores — isso, principalmente, nas emissoras oficiais ou oficiosas — estão no cargo por fôrça de pistolão. São afilhados de ministro, senador, deputado, ou mesmo têm uma prima que é irmã do secretário do tio do vizinho da cunhada de um oficial de gabinete. A prima falou à irmã do secretário do vizinho, o secretário falou ao tio do vizinho, o tio falou ao vizinho, este à cunhada e esta ao oficial de gabinete, e, assim, saiu o diretor. E, quando um homem, com ou sem capacidade, chega a diretor, nunca mais sai.

Há diretores com dez anos de casa, com estabilidade garantida, carteira assinada e salários fixos. Quando, às vêzes, se quer modificar uma emissora, dando-lhe vida nova, possíveis realizações, com homens competentes nos cargos de chefia, o primeiro empecilho são os diretores-profissionais que ocupam lugares vitalícios e nada se pode fazer. E eis por que sempre fica tudo no mesmo...

Não há muito, contei o caso de um superintendente da Rádio Nacional. Era coronel do Exército. Certamente, militar digno, mas sabia de rádio o que eu sei de grego. Foi bater no cargo, porque era aparentado com o presidente que saiu. E, no dia em que a direção da emissora quis contratar o maestro Guerra Peixe, nome que o Brasil todo conhece, o superintendente cometeu a seguinte gafe:

— Vamos contratá-lo por um mês, para ver se aprova...

E, contadas essas histórias (ou estórias, como quiserem), ficam esclarecidas as causas principais da derrocada da Rádio Nacional, sem que qualquer semelhança seja mera coincidência...

Registro

Aniversários

FAZEM ANOS HOJE

SENHORES

Orlando Tômaso Gêlo; monsenhor Lauro de Andrade Müller; general Edgard de Oliveira; desembargador Carlos Oliveira Ramos; Valério Nunes Lauer; Maurício Barros Barreto; Bruno Sobral; José Pedro da Silva; Pedro Rodrigues Vieira; eng. José Marques Viana; prof. Albano Ferreira Dantas; Sílvio Leal da Costa; Benedito da Silva; Geraldo Celso Barroso; Tarquínio André de Sousa; Eduardo Pinto Pessoa Sobrinho; Manoel Monteiro Nora; Cláudio de Oliveira Teles; dr. Elvio Pôrto e Décio de Oliveira Albuquerque.

Nascimentos

Sônia Regina — filha do casal Bruno Lemos Freitas—Regina Lemos Freitas.

Conferências

Amanhã, às 17,30 horas, o diretor do Museu Imperial de Petrópolis, dr. Marques dos Santos, fará na Escola de Arte e Decoração — [illegible] — uma palestra [illegible].

Homenagens

Dr. Edmundo Maia — Será homenageado hoje com um jantar, às 20 horas, na Churrascaria Gaúcha, o dr. Edmundo Maia, diretor do Serviço Nacional de Doenças Mentais. As listas de adesão são encontradas na Casa do Pará, Av. Franklin Roosevelt 84, 3.º and. sala 303 e na Av. Pasteur 296.

Falecimentos

Jornalista João de Carvalho Abreu — Recebeu a Associação Brasileira de Imprensa, com pesar, a notícia do falecimento do seu antigo sócio jornalista João de Carvalho Abreu, que durante muitos anos militou na imprensa carioca, tendo sido editor da Revista "Sino Azul", da Companhia Telefônica Brasileira. Admitido na ABI em 1930, possuía a matrícula 291. A Associação Brasileira de Imprensa fêz hastear o pavilhão social, tendo manifestado, em nome da classe, condolências à família e à direção da revista em que trabalhou o jornalista desaparecido.

John Gavin mostrará a Esquina do Pecado

Sociedade — Jean Pouchard

1 ALMOÇANDO sábado, na Pérgola, o marechal Dutra — em trajos muito esportivos — em companhia da sra. Lígia Piedade, que é irmã da sra. Eunice Modesto Leal.

2 TOMOU posse, sexta-feira, na Divisão do Pessoal do Itamarati, o jovem conselheiro Parente de Melo.

3 O SR. Fernando Chateaubriand jantando sábado, no "Sacha's", acompanhado da bonita srta. Gilda Avelar.

4 O CLUBE das Senhoras do Brasil convidando êste colunista para o almôço-assembléia que acontecerá amanhã, no restaurante "Terrasse".

5 UMA nova galeria de arte será inaugurada em Copacabana. Os artigos expostos serão peças típicas das Américas Central e do Sul. A proprietária é a sra. Mira Bacio.

6 A PRIMEIRA Dama, sra. Maria Teresa Goulart, presidirá o Baile das Debutantes do Copacabana Palace, que está sendo organizado pelo colunista José Rodolfo Câmara.

7 ONTEM, em São Paulo, o jovem produtor de televisão Guilherme Araújo ofereceu um coquetel de lançamento de seu programa "Dentro da Noite".

8 O NÔVO relações públicas da Hípica sr. Pedro Paulo Corrêa Neto, avisando que sexta-feira haverá jantar-dançante, oferecido pela sra. Tatiana Memória, para comemorar a abertura do Grande Torneio Argos.

9 O MOVIMENTADO jornalista Murilo Melo Filho foi fazer a cobertura da visita do sr. João Goulart aos "States" em estado de euforia: minutos antes de sua partida, soube que sua espôsa havia recebido a visita da cegonha.

10 TAMBEM o colega jornalista Oscar Vareda acaba de ser papai. Trata-se de uma linda menina que receberá o nome de Denise.

11 LOGO mais estarei acontecendo no programa "Anfitrião", de Jaci Campos, como um de seus convidados.

12 O SR. Eduardo Farah recebeu um grupo de pessoas da sociedade, para um jantar em homenagem a Pascale Petit, Jean-Paul Belmondo e senhora. A coisa foi ontem e darei detalhes depois.

13 O SR. e sra. Franklin Leal oferecerão um coquetel, dia 16, no Salão Verde do Copacabana Palace, por ocasião da condecoração da sra. Leal, na Ordem Soberana Militar de Malta.

14 O "AFFAIR" Christian Dior-sra. João (Ana) Resende parece que está terminado: a sra. Malu da Rocha Miranda acaba de receber uma carta da direção da famosa casa de alta costura informando que a sra. Resende está autorizada a escolher um modêlo da nova coleção, no valor de duzentos mil cruzeiros, a que fêz jús no sorteio realizado, quando do desfile de Dior no Copa.

15 A UNIVERSAL Filmes manda convite para o coquetel em homenagem a John Gavin, que estará circulando em pista carioca. O "coq" está marcado para amanhã, dia 4, às 17,30 horas no Clube de Seguradores e Banqueiros. John Gavin veio ao Brasil para a "avant-première" do filme "Esquina do Pecado", à ser realizada no Cine São Luís.

16 A SRA. Adauto (Banco Financial Nôvo Mundo) Magalhães Castro esperando a visita da cegonha.

17 NUMA mesa do Iate, conversando com alguns amigos sôbre a política mineira, os srs. Fausto Fonseca e Vinícius Valadares.

18 APENAS o embaixador Mário Gibson Barbosa integrará a comitiva do presidente João Goulart, no setor administrativo do Itamarati. Por falar nisso, o sr. Mário Saladini foi convidado para participar da comitiva presidencial.

John Gavin estará circulando no Rio, dia 4.

19 JÁ começaram as reservas para a feijoada noturna de sexta-feira, no restaurante "Bem" de Copacabana.

20 POR hoje é só. Daqui a pouco estarei circulando, novamente, em Brasília, a "Capital do Ano 2000". (Tchau).

Sílvio Mazuca no "Niver" do Vila

Nos Clubes — Nelson Jorge

A FABULOSA orquestra de Sílvio Mazuca fará o fundo musical do Baile de Gala comemorativo do aniversário de fundação do Vila Isabel. Essa informação foi dada pelo presidente Newton Cunnighan na festa do Grajaú C. C. no sábado. Ainda para a festa de aniversário uma artista americana provàvelmente Marilim Monroe) será convidada para vir ao Brasil especialmente para assistir ao baile em pauta. Como vêm os clubes da ZN estão suplantando os da ZS em suas promoções sociais.

•

Baile do Grajaú C. C.

O BAILE comemorativo ao 22º aniversário de fundação de Grajaú Country Clube foi o ponto alto dêste fim de semana. Essa elegante festa contou com a presença do ilustre presidente da Assembléia Legislativa deputado Lopo Coelho, e de vários presidentes de clubes co-irmãos, entre êles o capitão e sra. Newton Cunighan (ela exibindo um par de brincos em brilhantes, avaliado em mais de 600 mil cruzeiros, estava elegantíssima), sr. e sra. Válter Goiatacaz, sr. Alberto Meleu e outros.

A ORQUESTRA de Ed Lincoln deu verdadeiro "show" com Sílvio César, Pedrinho Rodrigues e Humberto Garin. Aliás, o "crooner" Sílvio César pediu a êste colunista para ser apresentado à bonita srta. Carmem Lúcia Rocha de Almeida e a mesma, ao saber do interêsse do cantor, declarou: "adoro você como compositor, como cantor e como homem". O rapaz perdeu até a voz...

•

AS MAIS elegantes jovens do movimentado clube compareceram e anotamos as srtas. Suzana Coluzi (com um modêlo azul lindo e completamente "in love"), srta. Liana Carlos de Andrade (com um modêlo comprido de muito bom gôsto. Aliás os modelos compridos predominaram); Heloísa Santiago (com um amarelinho muito bonito), Heloísa Amaral Garcia (com um branquinho de renda muito elegante), Maria Lúcia Martins (uma das mais belas presentes, e seu penteado curto foi muito elogiado) e muitas outras.

•

O PRESIDENTE Franciulsio Leal e sra. está de parabens pela magnífica recepção que ofereceu, colocando seu clube como um dos mais categorizados da cidade. Anotamos ainda o sr. e sra. João Bouzon (recebeu nesta noite o merecido título de grande benemérito), sr. e sra. Jorge Melo (ela muito elegante), sr. e sra. Ilmo Buss (seu modêlo azul foi motivo dos mais sugestivos comentários), sr. e sra. Roberto Vasconcelos, sr. e sra. José Carlos Faro, sr. e sra. Abel Martins (sempre gentil com à imprensa o subdiretor-social), srs. Jorge Nassef, Juarez Rocha (de parabens pela organização da festa) e muitos outros. Domingo, na DC-Revista e no Jornal Social, reportagem completa.

No sítio dos Meleu

DOMINGO dos mais agradaveis têve êste colunista no aprazível e majestoso sítio do brigadeiro Meleu e sua simpatica espôsa d. Sinhá. Banhos de piscina, jogos de vôli e futebol e uma deliciosa feijoada completaram o dia de cento e oitenta convidados terminando com um "1.º de abril" do sr. Alberto Meleu que, às 18 horas, pediu a um grupo de convidados que não se retirassem, pois seria servido um café, após meia hora de espera e que constataram que era apenas uma brincadeira. Presentes as charmosas Maria Aparecida e Rosa Maria e ainda a bonita Glorinha Pires Rebelo (que voltou a cumprimentar o jovem Heitor Meleu) e muitas outras jovens do Grajaú. Não há dúvida o sítio do brigadeiro Meleu é um dos mais bem montados da Guanabara. A delegação paraguaia que era a homenageada da tarde em sua totalidade, ficou deslumbrada com o ambiente e o luxo da residência de d. Sinhá. Enfim foi um dia agradabilíssimo.

•

Rapidas

QUANDO terminavamos estas no as recebíamos amável convite para a recepção que o sr. Eduardo Farah ofereceria, às 23 horas de ontem, em sua mansão no Joá à estrêla francesa Pascale Petit. — Sábado, o Montanha oferecerá uma festa com desfile de modas e no próximo dia 1 , será realizado seu baile de aniversário, em trajo de gala. — O sr. e sra. Franklin Leal convidam para o coquetel que será realizado, no próximo dia 16 de abril, no Copacabana Palace, quando a sra. Franklin Leal receberá a Condecoração da Ordem Militar de Malta. — Por hoje é só.

Maria da Glória Pôrto, a mais bela freqüentadora do América e sua "Rainha da Primavera"

As portenhas Lilly e Joan no Copa Esqui aquático já é assunto

Jovem Society — Barão de Siqueira Júnior

SÁBADO, o Jirau estava superlotado, com muita gente conhecida, animação dos diabos, e a brotolândia animando no "twist". Aconteciam: Ana Maria Serran (dia a dia mais encantadora), Patrícia Assunção, Vânia Barcelos (dando "show" de "twist" com Leopoldo de Melo), Aquiles Lôbo, Plininho Uchoa, José Carlos Barroso e muitos outros. Gente notada, em estado esportivo no elegante "night club".

•

CIBELES Adib Hauch apagando 15 velinhas, recebeu sábado, em seu bem decorado apartamento de Assis Brasil, em estado informal, com bolos, inúmeros presentes e o tradicional bolinho do "Birthday". Disseram presença: Regina Coeli Assed, Mônica Jordão, Denise Santos, as irmãs Maria Helena e Maria Teresa de Morais, Susana Salamini, Magali Magdajalani, Maria Helena Nader, Cecília Assed, Sheila Bedran, Darlan Hauch, as irmãs Miriam e Magda Hauch, Eduardo Kalache, César Bedran, Luís Nader, Nicolau Mufarrej, Sérgio Barbut e muitos outros. Elogiado o vestidinho rosa-organdi da anfitriona Cibeles Hauch, que recebeu com classe e "finesse". "Congratulations".

•

JACQUES Heim (Zacarias do Rêgo Monteiro) nos convida para a apresentação de sua nova coleção em pré-estréia, no próximo dia 9, às 17 horas, dedicada à imprensa.

•

CIRCULAM no Rio duas bonitas garôtas da sociedade argentina, que vieram em gôzo de férias e fazer compras em Copacabana: Lily Laviaguerri e Joan Lewis, que podem ser encontradas defronte ao Regente, em vistosos maiôs, já bronzeadas do Sol da Lindacap. Sexta-feira elas regressarão a Buenos Aires, saudosas da nossa cidade.

•

AMANHÃ transcorre o "niver" da elegante Ida Hempel Vieira de Melo, uma das alunas mais aplicadas do Sacre Coeur de Marie; atualmente cursando a última série ginasial. Será uma das debutantes oficiais de 62 e oferecerá às suas amiguinhas um finíssimo "souper" na pista, em seu "flat" de Copacabana. Cumprimentos.

•

E POR falar em natalício, o simpático Jorginho Dória estréia nesta data outra primavera e dará um "uisque amigo" aos seus companheiros do Sacha's.

•

VANJA Orico será a atração cantante do jantar do próximo dia 27, no Caiçaras, em estado informal, com Chiquinho e seus músicos e a presença de superbrotos na pista.

•

O ESQUI aquático pegou mesmo na jovem guarda, tendo aderido ao esporte da moda um grupo exclusivo da "nouvelle vague". Domingo passado estavam praticando esta nova mania as belezonas: Eliane Faraco Méier, Helen Lefevre, Lia Cardoso e muitas outras. Este colunista foi convidado para ingressar no esqui aquático e prometeu estudar. Sua professôra será naturalmente a monumental Eliane Faraco Méier.

A simpatia de Ida Hempel Vieira de Melo enfeita as tardes ensolaradas do Country.

•

REATARAM Eliane Andrade e Carlos Alberto Borges, depois de umas briguinhas e mal-entendidos. Domingo, dançavam, "in love", na tarde musicada do Caiçaras, com comentários gerais na pista.

Assuntos religiosos

Astrologia — Prof. Mirakoff

HOJE, 3-4-1962, (Terça-feira) — Bom para viajar e tratar de assuntos religiosos e filosóficos.

ACONTECERA' HOJE AO LEITOR

Seguem-se as possibilidades felizes ou não de hoje, com horas e números favoráveis, para todos os que nasceram em quaisquer dia, mês e ano, nos períodos abaixo.

ENTRE 21 DE DEZEMBRO E 20 DE JANEIRO (Capricórnio)

Seja exigente com os seus pagadores e não esmoreça nos assuntos de cobranças e empréstimos. Faça dinheiro à custa de seu trabalho honesto. 8, 9 e 14; 13, 14 e 25 (horas e números).

ENTRE 21 DE JANEIRO E 18 DE FEVEREIRO (Aquários)

Ajuste seu sistema nervoso às necessidades da época, mantendo um espírito de tolerância. 9, 10 e 15; 34, 41 e 52 (horas e números).

ENTRE 19 DE FEVEREIRO E 20 DE MARÇO (Peixes)

Todos os momentos serão propícios para a luta em prol da sua segurança pessoal. Exerça com fé a sua profissão e ela lhe será grata dando o que precisa. 9, 14 e 22; 15, 18 e 20 (horas e números).

ENTRE 21 DE MARÇO E 20 DE ABRIL (Aries)

As horas da manhã serão bem mais próprias para impor sua vontade e exercer influências magnéticas no campo financeiro. 9, 10 e 15; 21, 24 e 28 (horas e números).

ENTRE 21 DE ABRIL E 20 DE MAIO (Touro)

O perigo de explorações está muito mais próximo do que possa imaginar e por isso mantenha-se alerta e vigilante. 8, 9 e 10; 34, 56 e 78 (horas e números).

ENTRE 21 DE MAIO E 20 DE JUNHO (Gêmeos)

A cooperação está exigindo da sua parte uma atenção tôda especial e tenha uma idéia do seu valor no momento atual. 9, 10 e 14; 33, 34 e 35 (horas e números).

ENTRE 21 DE JUNHO E 22 DE JULHO (Câncer)

As decepções não servirão de pedra de tropêço nas suas rotas para frente e para o alto. Continue nos seus ideais. 9, 10 e 14; 44, 45 e 46 (horas e números).

ENTRE 23 DE JULHO E 23 DE AGÔSTO (Leão)

As quedas bruscas de fé precisam conquistar uma posição de equilíbrio e para isso confie na forte influência espiritual. 10, 14 e 21; 33, 66 e 78 (horas e números).

ENTRE 24 DE AGÔSTO E 23 DE SETEMBRO (Virgem)

Não espere ter desilusões, pois os obstáculos serão fronteiras que impedem a derrota. Creia no gênio bom do seu futuro e estará apto a vencer tôdas as dificuldades. 9, 10 e 14; 33, 45 e 55 (horas e números).

ENTRE 24 DE SETEMBRO E 21 DE OUTUBRO (Libra)

Uma atitude ultraconservadora será benéfica e a fé inabalável de realizações felizes tornarão o impossível em realidade. 7, 9 e 21; 44, 45 e 46 horas e números).

ENTRE 22 DE OUTUBRO E 21 DE NOVEMBRO (Escorpião)

Encare com realidade os acontecimentos e dê direitos também aos outros de serem felizes como merecem e terá oportunidade de viver bem. 9, 10 e 11; 33, 43 e 54 (horas e números).

ENTRE 22 DE NOVEMBRO E 21 DE DEZEMBRO (Sagitário)

A saúde será a chave das boas realizações e por isso esteja atento aos acontecimentos atuais. 8, 9 e 10; 33, 45 e 55 (horas e números).

Financiamento: justificação

Cinema — G. & R. Santos Pereira

DE VOLTA do Festival Cinematográfico de Mar del Plata, o sr. Flávio Tambellini, presidente do GEICINE, ex-crítico e ex-produtor de cinema, dizia-nos que a pergunta preliminar de homens de cinema estrangeiros, interessados na assinatura de acôrdos de co-produção com o Brasil, era invariàvelmente esta: «Em seu país o govêrno financia o cinema?»

Assim é: em tôda a parte o financiamento oficial a filmes de longa metragem reflete o grau de seriedade de uma indústria cinematográfica que necessita ser amparada e incentivada em primeiro lugar pelos órgãos oficiais. E o financiamento é a forma mais concreta dêsse amparo e dêsse incentivo.

O mesmo GEICINE propôs um plano de financiamento ao Banco do Brasil em meados do ano passado. A crise de agôsto interrompeu abruptamente os estudos que se vinham efetuando naquele estabelecimento oficial de crédito. Os srs. Nei Galvão, presidente, Nestor Jost, diretor da Carteira de Crédito Agrícola e Industrial do BB, de posse da volumosa matéria, já no nôvo govêrno parlamentarista, deram-lhe apoio imediato. Dezenas de telegramas chegaram-lhes dos profissionais. A classe passou a aguardar com respeitosa expectativa a efetivação da medida longamente sonhada.

Conhecemos o argumento capcioso de certas autoridades monetárias contrárias à medida benéfica, necessária, imprescindível: afirmam elas que o Regimento do Banco do Brasil não prevê o financiamento específico para filmes. Que apenas através da Assembléia-Geral se poderá modificar tal Regimento, embora se possa perfeitamente enquadrar o cinema como indústria de transformação (que na realidade é), o que torna o problema mais fácil e de imediata solução.

Gostamos de falar às claras, sem meios têrmos. Somos ou não somos uma nação jovem? E a linguagem dos jovens não é sempre franca, clara, corajosa, sem meios têrmos? Pois o assunto está no seguinte pé: encaminhada a matéria «financiamento» em julho de 61 ao Banco do Brasil, pelo presidente da República (que pouco mais de um mês renunciaria espetacular e inexplicàvelmente), foi ela distribuída à CREAI; após estudos pela presidência do nosso principal organismo creditício o processo estipulando o financiamento pioneiro para o cinema nacional foi remetido ao Ministério da Fazenda, visando a sua adoção inicialmente em caráter provisório, até aprovação de lei pelo Congresso.

«Em 21 de dezembro, lê-se na «Revista do GEICINE», o sr. ministro da Fazenda manifestou-se de acôrdo com o parecer de sua Assessoria Econômica, favorável à instituição do financiamento nas bases propostas, encaminhando o parecer ao sr. presidente do Banco do Brasil S.A. para a consideração de Sua Excelência e da Diretoria do Banco.»

Estamos em abril e até esta data o assunto «financiamento» não chegou a seu bom têrmo, que sòmente pode ser expresso em forma de aprovação e imediato início das operações creditícias. Que estará acontecendo?

A classe cinematográfica não lança mão da medida reivindicada em todos os congressos e convenções dos profissionais. Ela espera que o senhor diretor da Carteira de Crédito Agrícola e Industrial do Banco do Brasil, político do maior gabarito e com uma apreciável fôlha de serviços prestados à Nação, não dê coro aos capciosos e aos descrentes e estabeleça o financiamento nas bases propostas pelo GEICINE (60% do total do orçamento aprovado, que não poderá ultrapassar Cr$ 30.000.000,00), enquadrando-o no item «indústria de transformação» — que na realidade é.

O cinema brasileiro, que ensaia êste ano os seus passos mais ambiciosos, espera confiante que os srs. Nei Galvão, Nestor Jost e demais autoridades monetárias e fazendárias cumpram seu dever. O cinema brasileiro saberá, assim incentivado, cumprir o seu.

Passatempo

R. Portella

HORIZONTAIS:

1 — Postura estudada.
5 — Canto ou gemido de rôlas ou pombos.
7 — Argola.
8 — Caipira.
10 — Rejeitar; votar contra.
12 — Nome próprio feminino.
13 — Membro da ave.
14 — Atado.
16 — Metal amarelo, precioso.

VERTICAIS:

1 — Que pertence a.
2 — Sufixo: profissão.
3 — Emporcalhado.
4 — Alto, sublime.
5 — Cidade do Estado do Rio de Janeiro.
6 — O pôr do Sol.
7 — Nome próprio masculino.
9 — Altar dos sacrifícios.
11 — Qualquer ensopado ou guisado.
15 — Atmosfera.

RESPOSTA DO N.º ANTERIOR

HOR.: Gira — Danço — Rei — Pium — Agora — Ve — Pó — Além — Ido — Afoito — Erro. VERT.: Gaio — In — Ripar — Ali — Degola — Ouvido — Rana — Mero — Rumor — Dito — Efe — ir.

Retôrno

Madrugada — Mister Eco

ACABOU-SE o bem-bom das chamadas merecidas férias. Cá está novamente o Augusto Mister com carteirinha de pescador — um tanto ou quanto desmoralizada diga-se em louvor as coisas justas — e pele tostada de lobo do mar. E não fôsse o brio de todo o pescador que se preza, diria Mister Eco que, em matéria de robalos e pescadas, o seu anzol manteve a mesma brilhante invencibilidade do sr. Ademar de Barros nos páreos presidenciais. Invencibilidade de pirulito, como sabeis. Salve-se, porém, a honra piscatória da família que coroca está no mar é mesmo para essas coisas e uma suculenta peixada é sempre garantia de tranqüilidade na varanda do Hotel Fragata, Paquetá, Brasil.

* * *

PAQUETÁ vai aos poucos melhorando, tanta coisa há que se fazer na encantadora ilha. Já possui água farta e um administrador que, embora os parcos recursos de que dispõe, mostra vontade de trabalhar. Brocoió recebe agora água direta da serra e não precisa mais de roubar horas a fio, o precioso líquido, depois do escoces, dos moradores de Paquetá. Milhões foram gastos com tubulações plásticas para o retiro governamental e cêrca de trinta milhões se perdem no fundo do mar, da tubulação antiga. Talvez fôsse mais fácil pescar-se tubulação de água do que robalo em maré viva com a imociência do Roque, o único pescador no mundo que tem medo de mosquitos.

* * *

BACH, Vinícius e Gertrude Stein dentro do transistor, no meio do rio do Guaxindiba: "E falando da rosa, vem a banha rosa, vem a banha rosa..."

* * *

CANUTO, o que sabe do tempo e do mar gargalhando as previsões do serviço meteorológico, rigo que nem um jacarandá baiano, esclarece a Mister Eco, pedindo o testemunho de Adamastor Duarte: "Gostei muito do Antônio Maria e do título que êle me deu de "Navegador". Uma grande pessoa. Naquela crônica (está guardada no fundo da mala) que êle escreveu sôbre mim só há um êrro. Eu não tenho 90 anos; só tenho 84". Canuto parece ter a metade.

* * *

O TRANSISTOR trás notícias e hora certa. As broncas de dona Zélia estão da ordem do dia. A fantasia — conta um mosquito no rio Guapi — era de Carlos Gil. Não podendo desfilar, Carlos Gil emprestou a fantasia à dona Zélia. A comissão julgadora soube do fato e não tomou conhecimento de dona Zélia. Tomasse, seria a desmoralizar a proibição do desfile de barbados na passarela do Municipal e ratificar a vingança dos que não puderam rebolar a prêmio. — Sai dái, mosquito, que Míster Eco está de férias.

* * *

UMA lua enorme está banhando a ilha. No cais do Iate Clube, o môço comenta: "Se Orestes pudesse ver esta lua, faria outro "Chão de Estrêlas". O poeta não vê mais lua nem estrêlas. Ou vê outra lua e outras estrêlas. No céu profundo.

* * *

PAUSA no desligamento total: Ari Barroso e Chico Anísio estão fazendo as coisas mais inteligentes da nossa televisão, tão burra, coitadinha! Vem, porém, o locutor do boxe e anuncia um lutador que obtivera, há tempos, uma "expressiva derrota" no Pacaembu.

Expressiva derrota, "seu" môço, é abandonar-se Paquetá rumo à dura lida. Assim.

CARTAZ

TEATROS

RECREIO (22-8164) — "Só você de mulher" Revista Joana D'Arc e Extazio.

•

RIVAL (22-2721) — "Quero essa mulher assim mesmo". Revista.

•

DA PRAÇA (37-7003) — "As artimanhas de Scapino" De Molière. Ao ar livre.

•

SANTA ROSA (47-8614) — "O Asilado" (Ópo Apasiplapadogo) Comédia de Guilherme Figueiredo.

•

GINASTICO (42-4521) — "Castelo na Suécia" Comédia de Françoise Sagan. Pelo elenco da Companhia Tônia-Celi-Autran.

•

CARLOS GOMES (22-7581) — "Skindô".

•

MAISON DE FRANCE (52-8678) — "Festival de Comédia" Pelo elenco do Teatro dos Sete.

•

NACIONAL DE COMEDIAS (22-0363) "Bôca de Ouro" de Nélson Rodrigues. Com Milton Morais.

•

DE BOLSO (27-3122) — "A mãe do tio Antônio" Com Derci Gonçalves.

•

TIJUCA (28-1039) — "Sem mundo lá fora" De Mário Brasini. Com Lurdes Mayer.

•

JARDEL (27-8712) — "Caindo de touché" Revista. Com Iris Bruzzi.

COPACABANA (57-1818) — "Você pode ser um assassino". Comédia de Alfonso Paso. Com Suzana Freire.

•

FRED'S (37-9789) — Boate. "Copa-Tow" Espetáculo da madrugada. Produção de Carlos Machado.

•

NIGHT AND DAY (43-7118) — Boate — "Obrigado Rio".

CINEMAS

LANÇAMENTOS

SAO LUIS, MADRID e SANTA ALICE — "Esquina do Pecado" (Proibido até 14 anos) com Susan Hayward.

•

BRUNI (Flamengo) — "As Pontes de Toko Ri".

•

IMPERIO — "O Passageiro da Última Hora" (Censura livre) com Linda Cristal.

•

FLORIANO — "Os Três Vagabundos" e "O Amor Tudo Vence".

•

METRO PASSEIO, METRO COPACABANA, METRO TIJUCA, PAX, RI-

CAMAR e PALACIO (Higienópolis) — "Dois Amores". (Proibido até 18 anos) com Shirley MacLane e Lawrence Harvey.

•

SAO PEDRO e CARUSO — "Sangue Sôbre a Neve" (Proibido até 10 anos) com Anthony Quinn.

•

GUANABARA — "Esse Milhão é Meu" e "O Estigma da Infância".

•

VITORIA — "O Mundo de Noite" (Proibido até 18 anos) com Ricky Renée.

•

ART-PALACIO (Copacabana) — "Festival de Cinema Francês".

•

PLAZA, ASTORIA, OLINDA, MASCOTE — "Rocco e seus Irmãos" (Proibido até 18 anos) com Alain Delon.

•

OPERA, BRITANIA e SAO PEDRO — "Sangue Sôbre a Neve" (Proibido [illegible] ...mem".

•

BRASILIA — "Rio à Noite" (Proibido até 18 anos).

•

MARAJO — "Sindicato do Terror".

•

OPERA — "Sangue Sôbre a Neve" (Proibido até 10 anos) com Anthony Quinn.

•

MIRAMAR — "Festival um Filme por Dia".

•

IMPERATOR — "Rio à Noite" (Proibido até 18 anos).

•

REX, COPACABANA e AMERICA — "Esse Rio que eu amo" (Censura livre) com Odete Lara.

•

CINEAC, BRUNI (Copacabana), JUSSARA, REGENCIA e GUARACI — "Rio à Noite".

PATHE — "Sob o Céu da Bahia" (Proibido até 14 anos) com Maria Morena.

•

FLUMINENSE — "Quarta-feira de Cinzas".

•

MARACANA — "Os Três Recrutas" e "Heróis da Polícia Montada".

•

ALVORADA — "Brutalidade".

•

KELLY — "Festival da Paramount".

•

ROSARIO — "Romance Rancheiro".

•

NACIONAL — "Os Ambiciosos".

•

FLORIDA — "Romance Rancheiro".

•

BOTAFOGO — "O Amor Tudo Vence" e "A Outra Face do Homem".

•

MADUREIRA — "O Cupim" e "Algumas Pastidas".

•

LEBLON — "Julgamento em Nuremberg".

•

SANTA HELENA — "O Direito de Nascer".

•

RIAN, BOTAFOGO, MONTE CASTELO, HERMIDA, LEOPOLDINA e ICARAI — "O Amor Tudo Vence".

•

EDEN — "O Tesouro Submarino".

•

MONTE CASTELO — "O Amor Tudo Vence" e "Barnabá Tu és Meu".

•

IPANEMA — "Areias Ardentes" e "Caltiki o Monstro Imortal".

•

PALACIO, ROKY, CARIOCA, ALAMEDA — "O Amor Custa Caro" (Proibido até 10 anos).

•

SANTA CECILIA — "O Sultão Desalojo".

COLISEU — "Romance Rancheiro".

•

PIRAJA — "O Tesouro Submarino" e "O Palhaço o que é".

•

POLITEAMA — "Ouro que o Destino Carrega" e "Esse Milhão é Meu".

•

PRESIDENTE — "Tentação de Verão" e "O Espetáculo Continua".

•

LEOPOLDINA — "O Amor Tudo Vence" e "O Golpe".

•

TIJUCA — "Briga, Mulher e Samba".

•

RIVIERA — "Festival do Cinema Francês".

•

ART-PALACIO (Tijuca) — "Festival do Cinema Francês".

[illegible]

SOCIAIS — CONTINENTINO PÔRTO

* Biquine criou zum-zum-zum
* Páscoa com samba em Icaraí
* "Gabriela" sôbre pilotis

Grande expectativa da sociedade niteroiense em tôrno dos candidatos do carnaval de 62, que será realizado, dia 15, na Praia de Icaraí. Estão parte do desfile as escolas de samba Unidos do Viradouro, Corações Unidos e Combinado do Amor. Amanhã daremos maiores detalhes.

•

O "top" da sociedade estará hoje, às 14 horas, na Sociedade Pestalozzi, para a solenidade de inauguração das novas instalações. De bola branca a sra. Lilia Guerreiro.

•

Depois de várias insistências, a sra. Marinha Gauss Estelita já está bolando a maquete para a construção de um luxuoso edifício na Praia de Icaraí, atendendo ao pedido de sua espôsa, sra. Jeannette Velló. Consta que o edifício será batizado com o nome de "Gabriela".

A senhora Edna Pacífico Hosken estará hoje, atravessando a Baía de Guanabara, para assistir ao Coffe da Canada.

Encontrei em Volta Redonda, no Hotel Bela Vista, um grupo de jornalistas. Do grupo, o mais movimentado era o sr. Antônio Marques.

•

Feliz iniciativa do coleguinha Rogério Coelho Neto, dando a sua gratificação da Câmara Municipal à Sociedade Pestalozzi. Associaram-se ao bonito gesto: Tácito Tani e Gilberto Cunha.

•

Vocês sabiam que o senador Paulo Fernandes está com nova residência na baixada fluminense? Não sei informar se a luxuosa residência do senador foi comprada ou alugada.

•

A bela Jani Marci estará brevemente voando para Campos. A ex-"Charme Girl-57" ficará em restabelecimento na cidade campista trinta dias.

•

A bailarina Rute Lima confirmou a sua ida a Volta Redonda, na festa de posse da nova diretoria do Comercial.

•

Já estão em movimentação os clubes fluminenses, para eleger a "Miss Rio Bonito 62". As candidatas no título máximo da beleza do município já se encontram em plena atividade e a apuração final será dia 28.

•

O sr. Iodelomo, antigo proprietário do Restaurant Le Petit Paris, traçando planos para a construção de um moderníssimo restaurante na Praia da Boa Viagem.

•

A srta. Virgínia Gould criou domingo, na Praia de Icaraí, um "zum-zum-zum dos diabos". A lourissima Virgínia Gould estava vestida num audacioso biquíni branco e amarelo. A menina deixou a bronteada com os olhos vidrados.

•

Continua a oposição falando do meu cachimbo. Falem mal, mas falem do meu cachimbo.

Poderá acabar (hoje) crise de Assembléias

NITERÓI — Poderá acontecer hoje, a fórmula alta, que provocará a reconciliação, entre os deputados, que com a eleição de 15 de março para a Comissão Executiva da Assembléia Legislativa, discordaram da mesma, culminando com a dualidade de legislativos.

A proposta conciliadora, prevê uma emenda à Constituição Estadual, e outra ao Regimento Interno da Casa, sendo ambas referendadas por todos os 54 deputados.

Até a hora, de encerrarmos os trabalhos desta edição, o grupo dissidente se encontrava reunido com o comandante Amaral Peixoto na sede do PSD fluminense, estudando a fórmula de pacificação, e tudo indicando que a mesma fôsse aprovada.

O PROTOCOLO

Constando de nove itens, o protocolo a ser assinado no dia de hoje, que poderá acabar com a dualidade de Assembléias, está assim redigido:

I — Os deputados e suplentes em exercício que esta subscrevem, tendo em vista pôr têrmo ao desentendimento havido a propósito da organização e eleição da Comissão Executiva da Assembléia a que pertencem considerando o imperativo de prontas providências para o resguardo das instituições, preocupados com a repercussão dos acontecimentos na economia do Estado, atentos à tranqüilidade do povo fluminense e decididos a propiciar condições para que se restaure a harmonia dos seus representantes entre si, adotam a seguinte resolução, assinando êste protocolo, em duas vias, ao qual se obrigam, cada um "de per si", a saber;

a) nenhum dos signatários dêste documento, a partir da sua assinatura comentará publicamente, criticará ou censurará a ação, ou conduta dos colegas a propósito dos fatos que deram causa ao desentendimento, nem fará objurgações aos órgãos e funcionários da Assembléia com referência aos mesmos fatos; b) todos os deputados reunir-se-ão, dentro de 24 horas, na sede tradicional da Assembléia e, ali, em sessão secreta, subsecutivamente, homologarão o acôrdo a que acabam de chegar, consubstanciando as seguintes medidas: 1) troca de cumprimentos amistosos e restabelecimento imediato de um clima de respeito mútuo; 2) a Comissão Executiva da Assembléia será reeleita e ampliada com a criação dos cargos de 4.º vice-presidente, 4.º secretário e um suplente de secretário; 3) todos os signatários dêste documento se obrigam a confirmar, nos respectivos cargos, mediante eleição, todos os membros da Comissão Executiva eleita em 15 de março do ano em curso e elegerão, para o provimento dos três cargos a serem criados, os candidatos da Maioria, ficando todos obrigados a sufragar os nomes dos deputados indicados.

O governador Celso Peçanha quando falava na ocasião da inauguração.

Notícias dos Municípios

SANTO ANTÔNIO DE PADUA

A nova diretoria do Ginásio de Aperibé, da Campanha Nacional de Educandários Gratuitos, ficou constituída pelos senhores Benigno Baiz, presidente; Alceu Brandão, vice-presidente; Renato Homem da Costa Daher, tesoureiro; e Célio andrade de Abreu, secretário.

CORDEIRO

A tese da candidatura própria, defendida pelo jornalista João Batista da Costa, continua empolgando cada vez mais os udenistas do norte-fluminense — declarou à reportagem o presidente da UDN de Cordeiro, sr. Heraclito Prata.

BARRA MANSA

O prefeito João Chiesse Filho anunciou que iniciará, ainda esta semana, as obras para melhorar o abastecimento dágua das ruas Ari Fontenele e Avenida 24 de Outubro.

ANGRA DOS REIS

O sr. José Miguel Simões informou ser de calamidade a situação das populações de Angra dos Reis, Parati, Ilha Grande e Mangaratiba, tôdas sem transportes marítimos.

NOVA FRIBURGO

Reina grande expectativa em Friburgo pela chegada dos jogadores convocados para o selecionado brasileiro que disputará o campeonato mundial de futebol. Conforme entendimentos entre a Prefeitura e a direção da CBD, os craques nacionais permanecerão na cidade serrana até o dia 18 de abril.

PETRÓPOLIS

O governador Celso Peçanha entregou dois grupos escolares pré-fabricados às populações de Itaipava e Nogueira. O secretário de Educação, sr. Gonzaga Malheiros, compareceu às solenidades.

ITABORAÍ

O vereador Antônio Duarte Lopes lançou manifesto à população de Itaboraí, lembrando os nomes dos srs. Odir Barros e Acácio Campos para candidatos a prefeito e vice-prefeito, respectivamente.

VOLTA REDONDA

Com a presença do desembargador presidente do Tribunal Regional do Trabalho, instalou-se, solenemente, a Junta de Conciliação e Julgamento de Volta Redonda.

LAJE DO MURIAÉ

O PSD de Laje do Muriaé, o mais nôvo município fluminense, escolheu o sr. Paulo de Castro Menezes para seu presidente e candidato a primeiro prefeito municipal.

MARICÁ

10 casos positivos de malária foram registrados nos distritos de Inoã e São José, segundo informações do Serviço Estadual de Malária. O médico Genésio Coelho iniciou o serviço de profilaxia em tôdas as residências.

DUQUE DE CAXIAS

Comerciantes e vereadores estiveram na Administração Central do IAPC e entregaram ao sr. Peri Rodrigues, presidente da autarquia, um memorial contendo 150 assinaturas solicitando sejam designados médicos para atender os segurados de Duque de Caxias.

NOVA IGUAÇU

O governador Celso Peçanha inaugurou, sábado, em Nova Iguaçu, uma escolinha do Movimento Popular de Educação no bairro Ponto Chic e, após, o sub-pôsto de Saúde de Belford Roxo, cujo prédio foi construído pela Sociedade de Proteção à Infância e à Maternidade da localidade iguaçuana.

ITAGUAÍ

O secretário de Segurança, sr. Gouvêa de Abreu, atendendo solicitação do vereador Artur Bravo, instalará um sub-pôsto policial em Vila Geni, 5º distrito de Itaguaí.

Periscópio

O govêrno do Estado poderá perder a qualquer momento o apoio do PSB fluminense, embora setores importantes do Partido procurem acomodar a situação, lutando contra o rompimento. Entre os que mais lutam pela manutenção do apoio socialista ao governador Celso Peçanha incluem-se os deputados Daso Coimbra e Rodrigues de Oliveira.

— • —

De qualquer maneira, porém, a posição do PSB em relação ao govêrno estadual será discutida amanhã, através de uma reunião da Comissão Executiva do partido, especialmente convocada com aquela finalidade.

— • —

O senador Paulo Fernandes, candidato do PSD ao govêrno do Estado, transferirá durante uma semana sua residência para Nova Iguaçu. Sua intenção é residir de tempo em tempo num município fluminense, buscando ampliar sua base eleitoral. O candidato pessedista sonha transformar cada município do Estado numa sólida base para as suas arremetidas sôbre o eleitorado.

— • —

Constituído pelo funcionário Luís Gonzaga Duque Estrada, que representou os demais interessados, os advogados Milton Flacks e Antônio Rodrigues da Costa impetraram, ontem, o mandato de segurança, que tomou o nº 13.528, contra o ato da Mesa Diretora da Assembléia nº 2 que intimou os servidores da Assembléia Legislativa a se apresentarem na Academia Fluminense de Letras.

— • —

"Meu amigo Roberto Silveira" é o título do livro, que já se encontra no prelo, que Vicente Amar. O livro em questão abordará, sòmente, o lado humano do ex-governador do Estado do Rio.

— • —

No desastre, ocorrido na Avenida Presidente Dutra, domingo de manhã, desapareceu, tràgicamente, o candidato a deputado estadual, pelo PRT, José Maria Silva. Em companhia do candidato estava o presidente daquele partido, sr. Lamigstone Cabral, que também, ficou, gravemente ferido.

— • —

Foi removido para a Vara de Família de Niterói, recém-criada pela reorganização judiciária, o juiz Plínio Pinto, que vinha exercendo suas funções em São Gonçalo.

Esportes

Segundo informações de Euclides S. de Mendonça (Carioca), a Seleção do Estado do Rio, já se acha sob-nôvo técnico. Em primeira mão o "D. C." noticia a escolha de Moacir Menezes, preparador do E. C. Metalúrgico, para o preparo para o próximo Campeonato Brasileiro de Futebol Amador, a realizar-se em julho dêste ano, na Cidade de São Paulo.

•

Ficou para amanhã, à noite, no campo do "Tamoio F. C.", a decisão do Torneio Início pelo Campeonato Gonçalense de Futebol. Conforme é do conhecimento de todos, o forte temporal que desabou, domingo último, no vizinho município de S. Gonçalo, impediu a realização da partida final, entre o Metalúrgico e o E. C. Eletro Química, ficando combinado entre os dirigentes de ambos os quadros, que a peleja declara seria amanhã, no estádio da Estação com os portões abertos ao público.

•

Será travada, amanhã, na quadra iluminada do Minerva (da Guanabara) a partida amistosa, interestadual, de futebol de salão, entre as equipes da A. A. Campelo e do Minerva. A reportagem do "D.C." atendendo ao convite do técnico niteroiense, já estará fazendo ampla e completa cobertura do encontro.

•

Após longo tempo de ausência a "Academia de box Manoel Riso", voltará a patrocinar as já famosas noitadas pugilísticas para os amantes do box. Sexta-feira, é dia de box em Caio Martins!...

•

OUTRAS NOTÍCIAS

O E. C. METALÚRGICO concedeu a Euclides S. de Mendonça, assessor da F.F.D. título de sócio-honorário do clube. • MOACIR MENEZES foi nomeado assistente do assessor da F.F.D. • A TABELA DO CAMPEONATO será aprovada na sede da hoje em reunião na Federação, às 17 horas, para o próximo campeonato fluminense de clubes campeões. • EM MAGÉ será domingo, no município de Magé, a primeira parte da referida certame, entre as equipes do Andorinhas, do Esperança e Friburguense. • CLASSIFICADO O DÍNAMO: a equipe vice-campeã de São Gonçalo em virtude de um pequeno atraso não pouse participar do Torneio, sendo desclassificada logo após perder os pontos para a equipe do Carióca. Segundo informações do craque Albenir, houve por parte do encarregado do material, um equívoco quanto a hora marcada para o início do Torneio.

Abril: Celso dará novos melhoramentos

NITERÓI — O governador Celso Peçanha declarou ontem, no Palácio do Ingá a um grupo de jornalistas, que no mês de abril entregará à população do Estado diversos melhoramentos no território fluminense. Frisou, que será o mês das inaugurações, tendo em vista o volume de obras concluídas nos vários setores da administração. Relacionou empreendimentos de vulto, grupos escolares, postos de saúde, serviços de abastecimento de água e instalação de linhas de transmissão e rêdes de distribuição de energia elétrica.

Celso inaugurou ginásio e escolas pré-fabricadas

NITERÓI — Em cumprimento à sua promessa de empenhar-se a fundo no sentido da erradicação do analfabetismo no Estado do Rio, o governador Celso Peçanha vem ampliando, em ritmo acelerado, a rêde escolar fluminense.

Sábado último, o chefe do Executivo, em companhia de sua espôsa, professôra Hilka Peçanha, do secretário de Educação, deputados e demais auxiliares de seu govêrno, inaugurou dois grupos escolares pré-fabricados, no município de Petrópolis e um ginásio na Fábrica Nacional de Motores.

EM ITAIPAVA

Um dos novos estabelecimentos de ensino primário, com capacidade para 400 alunos, recebeu o nome de "Cândido Portinari" e foi instalado no populoso distrito petropolitano de Itaipava, cujos moradores há muito reclamavam uma escola para seus filhos. O outro, com a mesma capacidade, coube ao distrito de Nogueira, naquele município.

ORADORES

Ambas as inaugurações se revestiram de solenidades simples mas expressivas na oportunidade, exultando os benefícios que os dois grupos escolares virão proporcionar às crianças das duas localidades, bem como a firme determinação do sr. Celso Peçanha e sua espôsa de erradicar o analfabetismo no território fluminense, criando escolas e nomeando professôras formadas, falaram o vereador Agostinho Cabral, o menino Édson da Silva, o deputado Murilo Cabral, o prefeito de Petrópolis, sr. Nélson Sá Earp e o vereador petebista Rubens Melo.

FALA O GOVERNADOR

"Hoje é o dia 1º de abril. Dia consagrado à mentira, pelo dito popular. Todavia, o meu govêrno aqui está, na data de hoje, cumprindo a sua promessa de que inauguraria, dentro de 30 dias, êsses grupos escolares" — assim iniciou o sr. Celso Peçanha a sua fala.

Numa ligeira prestação de contas das atividades do seu govêrno no setor educacional, o sr. Celso Peçanha declarou que no município de Petrópolis serão instalados mais 3 grupos escolares pré-fabricados, nas localidades de "Mosela", "Posse" e "24 de Maio" e que 540 salas de aula serão criadas no território fluminense, tudo, impreterivelmente, até o dia 5 de julho próximo. Por outro lado, o chefe do Executivo afirmou que já nomeara 61 professôras para os vários distritos daquele município.

E, entre outras coisas, o governador, referindo-se aos ataques que lhes fazem alguns jornalistas, disse: "As ofensas que me são imputadas por alguns inimigos políticos, respondo-as com realizações em benefício da coletividade do meu Estado, como esta que hoje tenho a satisfação de inaugurar.

NA FÁBRICA DE MOTORES

Na Fábrica Nacional de Motores, o chefe do Executivo inaugurou o Ginásio "Embaixador Alcebíades Peçanha", mais uma realização da Campanha de Educandários Gratuitos, aspiração de há muito alimentada pelas famílias daquele populoso núcleo industrial.

PRESENTES

Além do governador e sua espôsa, fizeram-se presentes às solenidades o senador Paulo Fernandes, o secretário de Educação, sr. Luís Gonzaga Malheiros; o representante do ministro da Educação, os deputados Murilo Cabral e Jair Araújo, os prefeitos de Petrópolis e Teresópolis, srs. Nélson Sá Earp e Omar Magalhães, respectivamente, sr. Alcemir Peçanha, diretor do Banco do Estado; sr. Jamil Sabrá, presidente do PSD petropolitano; vereador e famílias da localidade.

Nôvo 'quebra-quebra' nas barcas: Niterói

NITERÓI — As fortes chuvas que caíram sôbre a capital, ao anoitecer de domingo, provocaram atrasos nos transportes Rio-Niterói e um princípio de quebra-quebra na Frota Carioca.

Iniciada com vaias e empurrões, a confusão gerou a depredação de guichês e porções da estação de passageiros, logo abertos à passagem do público, em sua maioria turistas que vieram passar o fim-de-semana nas praias fluminenses.

Segundo funcionários das Frotas, o deslocamento de embarcações para a linha Rio-Paquetá acarretou as dificuldades e os contratempos ocorridos em Niterói.

A Secretaria de Segurança Pública tomou providências para impedir maiores conseqüências e evitar que novos tumultos se verifiquem, porquanto os atrasos continuam e os passageiros protestando.

"São João" sem bomba

NITERÓI — A Secretaria de Segurança vai colocar em funcionamento um dispositivo especial destinado a livrar a população do Estado do Rio, notadamente da capital e das grandes cidades, dos aborrecimentos e perigos decorrentes das explosões de bombas juninas que os pais pouco responsáveis permitem no uso de seus filhos meses antes da época junina.

As bombas que as crianças, inconscientes do perigo, fazem explodir pelas ruas, poderão dar motivo à responsabilidade, perante a lei, dos pais que não tomam a precaução de impedir que seus filhos se dediquem a êsse perigoso tipo de brincadeira que entre outras coisas rouba a paz das famílias.

TRABALHOS EM RITMO ACELERADO

NITERÓI — De acôrdo com determinações do governador Celso Peçanha, em resolver em definitivo o problema da água na capital do Estado, os técnicos da Superintendência dos Serviços de Águas e Esgotos de Niterói informaram ao chefe do Executivo fluminense que os trabalhos ora executados estão em ritmo acelerado.

Alistamento eleitoral no Estado do Rio

NITERÓI — Nenhum esfôrço tem sido poupado pela Justiça Eleitoral do Estado do Rio para que o eleitorado fluminense cresça de acôrdo com a proporção demográfica e com os índices de alfabetização, maioridade e outros fatôres jurídicos que completam o quadro da capacidade político-jurídica do eleitor.

A informação foi dada pela Secretaria do Tribunal Regional Eleitoral que salientou a dedicação dos magistrados responsáveis pelas diversas zonas eleitorais, da capital e do interior do Estado, para que o eleitorado fluminense continue crescendo, assim, fortalecendo o prestígio do Estado perante a Federação.

Dinamite assusta artistas do Trem Pagador

NITERÓI — Os participantes da filmagem sôbre o assalto do trem-pagador levaram tremendo susto quando o diretor Roberto Farias fêz explodir no leito da estrada 15 bananas de dinamite, para tomada das últimas cenas do filme, no local denominado Curva da Morte, em Japeri, obrigando-os a procurar abrigo contra o impacto do estampido e as dezenas de estilhaços.

DC nas Secretarias

SAÚDE E ASSISTÊNCIA — Na próxima quinta-feira o secretário de Saúde e Assistência do Estado do Rio, irá ao município de Jano de Morais, a fim de providenciar a reabertura do Hospital de Tapera, em inatividade há 6 anos. Adiantou-nos o dr. Nélson Rocha, que pretende reabrir aquela casa hospitalar até o fim do presente mês.

•

ENERGIA ELÉTRICA — O titular desta pasta homologou os contratos para execução das rêdes distribuidoras de Ponte dos Leites em Araruama e de Boqueirão, Município de São Pedro de Aldeia.

•

OBRAS PÚBLICAS — O secretário de Obras Públicas, dr. Getúlio Moura determinou a construção de uma elevatória e rêde de esgôto no Conjunto Residencial do I.P.S., no valor de Cr$ 5 milhões. Determinou ainda, a construção de um reservatório para captação dágua para a Vila de Ribeirão de São Joaquim na importância de Cr$ 733.500,00, assim como, autorizou o consêrto da Bomba Centrífuga, servindo atualmente, no Serviço de Águas de Paraíba do Sul.

D. Hilka: "Professôras podem ficar tranqüilas"

NITERÓI — Afirmando que «o govêrno está atento na resolução de seus problemas», a sra. Hilka Peçanha disse, ao DIARIO CARIOCA, que as professôras que ainda não escolheram escolas não precisam temer, pois tôdas serão aproveitadas dêsde que existam vagas.

Lembrando que apenas no govêrno Celso Peçanha houve um índice tão elevado de vagas em Niterói, em número de 98, a primeira dama do Estado frisou que o Concurso de Ingresso no Magistério não foi para reprovar e, sim, para classificar as professôras, obedecendo a um só critério.

Argumentou a sra. Hilka Peçanha que, antigamente, as professôras eram jogadas para qualquer lugar, critério agora modificado para permitir que as inscritas tivessem chance de ficar em seus próprios municípios. "Entretanto — continuou —, as que não obtiveram escolas em seus municípios poderão escolher, primeiramente, nos limítrofes e, depois, em todo o Estado".

"Com o crescimento escolar espantoso — finalizou a primeira-dama do Estado — haverá necessidade, nas grandes cidades como Niterói, de serem nomeadas professôras substitutas e até mesmo contratadas, mas tôdas sairão dentre as que fizeram o Concurso de Ingresso no Magistério".

Professôres vão comemorar sua semana

NITERÓI — A União dos Professôres Primários Estaduais vai comemorar, no período de 14 a 19 de maio, a "Semana do Professor". Do programa elaborado pela UPPE constam sessões literárias, palestras, excursões e sanção da mensagem de melhoria salarial para a classe.

FUNCIONÁRIOS CONTINUAM RECEBENDO

NITERÓI — O Tesouro do Estado pagará, hoje, os vencimentos dos servidores das secretarias de Obras, Comunicações, Energia e Saúde. Também receberão os funcionários da Escola Aurelino Leal, Henrique Lage, Engenharia, Serviço Social, Liceu Nilo Peçanha e Instituto de Educação.

Eleita nova mesa para dirigir o PSD

PORCIUNCULA — Foi eleita para o período de 20 de agôsto de 1962 a 20 agôsto de 1963, a chapa que constitui o Diretório Municipal do Partido Social Democrático de Porciúncula, tendo como presidente de Honra do governador Celso Peçanha, Amaral Peixoto, Carlos Pinto Filho, Getúlio Moura e Rubens Tinôco Ferraz, são os nomes que completam a chapa.

Para presidir a mêsa foi eleito o sr. Alcebíades da Cunha Vieira, tendo como, 1.º vice-presidente João Campos Oliveira; 2.º vice-presidente Martiniano Alves Ribeiro e 3.º vice-presidente Alencar da Fonseca Ramos; primeiro secretário Ivon Chein Mansur; para 2.º secretário Válter de Melo Vieira e Joaquim Monteiro de Castro e José Carlos da Cunha, foram eleitos 1.º e 2.º tesoureiros, respectivamente. A eleição foi aprovada pelo Diretório Regional em Sessão de 16 de fevereiro do ano fluente.

No dia 14 de abril, será realizada no cinema local a convenção municipal do PSD, quando o partido homenageará a candidatura do sr. João Gampos de Oliveira, à prefeito e do sr. Ivon Chein Manu vice-prefeito.

"Sururu" na Câmara

Sob o pretesto dos verdadeiros profissionais de imprensa, a chapa encabeçada pelo sr. Leonil da Silva Melo conseguiu vencer, ontem, nas eleições do Comitê de Imprensa da Câmara Municipal de Niterói. O pleito foi decidido por "credenciados fantasmas"; cuja presença na Câmara sòmente se registra quando da realização de eleições do Comitê ou da distribuição de "jabaculês". A chapa do sr. Leonil da Silva Melo estava, ainda, integrada pelos srs. Pascoal (vice-presidente); Ernani Costa (1º secretário); e Kardec Burlamarqui (2º secretário).

DISTRIBUIDORA REMON S.A.

ASSEMBLÉIA GERAL ORDINÁRIA

Ficam convidados os senhores acionistas da Distribuidora Remon S/A a se reunirem em Assembléia Geral Ordinária, no dia 30 de abril de 1962, às 10 horas, em sua sede social, na Av. Franklin Roosevelt, 39-C, loja, a fim de deliberarem sôbre: a) relatório; b) balanço e conta de lucros e perdas referentes ao exercício de 1961; c) parecer do Conselho Fiscal; d) eleição do nôvo Conselho Fiscal; e) assuntos gerais.

Acham-se à disposição dos senhores acionistas, na sede social, o relatório, o balanço, conta de lucros e perdas referentes ao exercício findo, apresentados pela diretoria, bem como o respectivo parecer do Conselho Fiscal.

Rio de Janeiro, 30 de março de 1962

Renato Menezes Monteiro da Costa
Diretor-Presidente

RELOSCOPE PROPAGANDA S.A.

ESTRADA VICENTE DE CARVALHO, 1534 — GB

4a. ASSEMBLÉIA GERAL ORDINÁRIA
1a. CONVOCAÇÃO

São convidados os senhores acionistas a comparecerem à sede social, na Estrada Vicente de Carvalho n. 1534, no dia 13-4-62, às 14 horas, a fim de, reunidos em assembléia geral ordinária, apreciarem o Relatório da Diretoria, Balanço e Contas do exercício de 1961.

Rio de Janeiro, 2 de abril de 1962
Dulce Rocha — Dir.-Superintendente

Althéa mostrou grande categoria

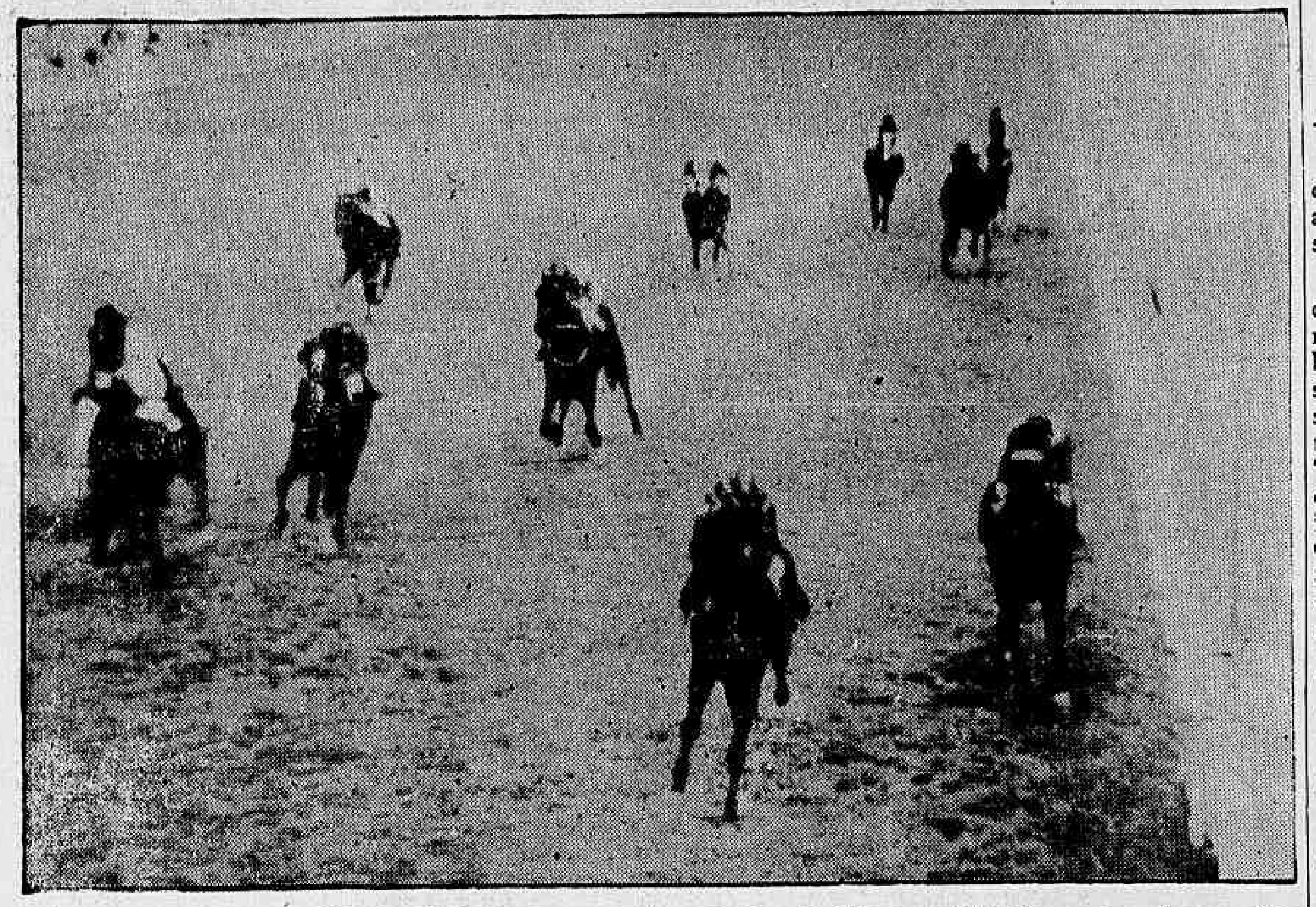

A égua Althéa do Stud Paula Machado com seu piloto Manoel Silva envergando a jaqueta do Stud Seabra (homenagem ao patrono da prova), ganhou com autoridade a melhor carreira de domingo último na Gávea. — Esteve sempre mandando na corrida e na reta apareceu dominando bem a competição pelos 360 metros e no final, conteve com valentia o ataque violento de Atramo. — Na foto de Gilmar, Althéa já encontrando o espêlho, com Atramo em segundo por dentro, enquanto Fujy-Yama, Quick Chance e Baronet nesta ordem por fora completam o marcador. — Entre um pelotão e outro, pelo miolo da raia, aparece Tonico com os demais perdidos nos últimos postos.

Manoel tem 5 montarias para amanhã: Guanabara

O jóquei Manuel Bezerra da Silva aceitou o convite dos dirigentes do Jóquei Clube Guanabara para atuar amanhã na Ilha do Governador e assinou os compromissos de Estria, Bonança, Big Rool, Beto e Joningrid.

O bridão pernambucano continua sendo uma das maiores atrações do turfe brasileiro, pelo seu jeito simples, sem máscara, apesar de ocupar posição de relêvo entre os maiores "ases" no manejo do bridão. A vitória obtida por intermédio de Althéa no Grande Prêmio "Gervásio Seabra", mostrou o profissional nos seus melhores dias, com muita noção de percurso, colocando a filha de Fort Napoleon entre os primeiros colocados, para fulminar na reta de chegadas, revelando uma energia excepcional. Derrotar o Marchant dos clássicos, num pega de mais de 400 metros só mesmo o modesto "Manguito".

Para a reunião de amanhã na Ilha, Bequinho tem boas montarias e pode fazer uma "limpa", se tiver um pouquinho de sorte. Todos os cinco parelheiros estão muito bem situados nos páreos em que estão inscritos e podem lutar de igual para igual no direito, vendendo muito caro a derrota.

ASSIM VENCE TODAS — Nêsse ritmo Manoel Silva vai acumulando vitórias sôbre vitórias. No flagrante acima, aparece o tira-teima com a situação dominada no páreo de Cumparsa, partindo firme até o disco, sem tomar conhecimento do avanço de Xilo, Earl e Bufalo Bill.

Initié ganhou: S. Paulo

S. PAULO — Dando prosseguimento à sua temporada clássica, realizou o J. C. de São Paulo mais uma reunião composta de nove provas. O G. P. "Erasmo de Assunção", em 1.000 metros e Cr$ 500.000,00 de dotação, foi vencido por Initié, dirigida por V. Pinheiro Fº, no tempo de 59"3/10. Foram os seguintes os resultados da reunião de domingo à tarde no hipódromo paulistano:

1º Páreo, em 2.200 metros
1º — Amorella (5), V. P. Filho
2º — Fairhope (2) — M. Borges
Ponta: Cr$ 61,00; dupla (24), Cr$ 17,00; placês: Cr$ 34 e Cr$ 24,00.
Tempo: 147"7/10.

2º Páreo, em 1.300 metros
1º — Orbatur (4), A. Artim
2º — Hopi (1), P. Vaz
Ponta, Cr$ 12,00; dupla (14), Cr$ 24,00; placês, Cr$ 11,00 e Cr$ 14,00.
Tempo: 88".

3º Páreo, em 1.300 metros
1º — Majupira (6), J. Roldão
2º — Mui Gracias (1), G. Almeida
Ponta, Cr$ 34,00; dupla (14), Cr$ 45,00; placês, Cr$ 16,00 e Cr$ 15,00.
Tempo: 85".

4º Páreo, em 1.300 metros
1º — Hetam (1), P. Vaz
2º — Dona Gentil (7), S. Lobo
3º — F. de Fresnay (8), J. Roldão
Ponta: Cr$ 46,00; dupla (14), Cr$ 13,00; placês, Cr$ 15,00, Cr$ 12,00 e Cr$ 60,00.
Tempo: 84"2/10.

5º Páreo, em 1.300 metros
1º — Didano (4), J. Roldão
2º — Zobeida (6), M. Borges
3º — Haut Bois (1), O. Silva
Ponta: Cr$ 22,00; dupla (23), Cr$ 12,00; placês, Cr$ 12,00, Cr$ 16,00 e Cr$ 14,00.
Tempo: 80"5/10.

6º Páreo, em 1.000 metros
1º — Xampano (12), J. O. Silva Fº
2º — Garrulho (9), P. Vaz
3º — Osprey (2), J. M. Amorim
Ponta: Cr$ 64,00; dupla (34), Cr$ 59,00; placês, Cr$ 30,00, Cr$ 70,00 e Cr$ 34,00.
Tempo: 60"6/10.

7º Páreo, em 1.000 metros — G. P. "Erasmo de Assunção" — (Clássico) — Cr$ 500.000,00
1º — Initié (1), V. Pinheiro Fº
2º — Ratisbonne (6), E. Gonçalves
Ponta, Cr$ 20,00; dupla (14), Cr$ 4,00; placês, Cr$ 15,00 e Cr$ 31,00.
Tempo: 59"3/10.

8º Páreo, em 1.500 metros
1º — Ruysdael (1), J. M. Amorim
2º — Minuit (1), J. O Sousa
3º — Valentino (2), F. Péres
Ponta, Cr$ 52,00; dupla (11), Cr$ 9,00; placês, Cr$ 28,00 e Cr$ 16,00.
Tempo: 92"3/10.

9º Páreo, em 1.200 metros
1º — Rostoff (8), J. Roldão
2º — Achiles (1), P. Vaz
3º — Balido (4), J. P. Sousa
Ponta, Cr$ 52,00; dupla (14), Cr$ 4,00; placês, Cr$ 17,00, Cr$ 14,00 Cr$ 22,00.
Tempo: 77"3/10.

Movimento geral de apostas: Cr$ 21.448.150,00.

Comissão técnica indeferiu pedido do Guanabara

• Indeferir a solicitação formulada pelo Jóquei Clube Guanabara, com referência à enturmação dos animais de 2, 3 e 4 anos, por considerá-la altamente prejudicial à programação do Jóquei Clube Brasileiro;

• Mandar computar para efeito de enturmação e de estatística, caso seja mantida a resolução oficial do Jóquei Clube Guanabara, publicada pela imprensa, no dia 30 de março de 1962, as somas realmente recebidas pelos proprietários dos cavalos ganhadores nas corridas do Hipódromo da Ilha do Governador e não aquelas que figurem nos seus programas;

• Permitir em atenção especial aos proprietários, que os cavalos sob regime de financiamento, no Jóquei Clube Brasileiro, tomem parte em corridas fora do Hipódromo da Gávea, no Estado da Guanabara desde que seus proprietários depositem na Tesouraria da Sociedade, na semana seguinte às corridas, as somas que vierem a ganhar, descontada a taxa de inscrição de modo a amortizarem ou quitarem os seus débitos.

Suspensos sete jóqueis pela C. C.

A Comissão de Corridas estêve reunida na tarde de ontem, para julgar as três últimas reuniões disputadas no Hipódromo da Gávea. Entre outras deliberações, resolveu suspender por prejuízos aos competidores sete pilotos.

OUTRAS RESOLUÇÕES

Eis as resoluções da CC:

— Notificar os treinadores dos animais Acaso, Rubi Negro, Xalum, Oculto, Ilustre e British Glory (1a. vez) e Miss Norita e Talon (2a. e última vez) (indocilidade);

— Proibir de correr por trinta (30) dias, o cavalo Xilo (indocilidade), condicionando sua inscrição após êsse período, ao parecer favorável do "Starter";

— Permitir novamente a inscrição dos cavalos Sake e Monteibis;

— Suspender, por infração do artigo 162, do Código de Corridas (prejudicar os competidores), os seguintes profissionais:

Valdir Meireles (Don Karadagian), Antônio Bolino (Dianela) e Joaci Quintanilha (Ban-Lon) até o dia 21 de abril e José Alves da Silva (Sidarta) José Santos (Isleros), Vicente Veloso (Otevila) e Juan Marchant (Mangá) até o dia 12 (essas punições só entrarão em vigor a partir do dia 6 do corrente);

— Estender a suspensão imposta ao aprendiz Israel Oliveira (La Dolce Vita), por infração do artigo 162, do Código de Corridas (prejudicar os competidores) até o dia 6 de maio próximo;

— Multar, por infração do artigo 165 do Código de Corridas (desvio de linha), os seguintes profissionais:

Adalton Santos (Quick Chance) em Cr$ 3.000,00, Paulo Lima (Bar e Mi onla) em Cr$ 2.500,00, Odálio Machado (Brevet) e Vicente Veloso (Zil) em Cr$ 1.500,00 e Dário Moreira (Fagueiro) e Antônio M. Caminha (Excelsior) em Cr$ 1.000,00;

— Multar, por infração do parágrafo 2.º, do artigo 146, do Código de Corridas (ter comunicado o ferrageamento de seu pensionista), o treinador Jaime C Lima (Xilo) em Cr$ 1.000,00

— Multar, por infração da alínea C; do artigo 35, do Código de Corridas (não apresentar a blusa com que devia correr o seu pensionista), o treinador Zilmar Guedes (Dark Day), em .... Cr$ Cr$ 1.000,00;

— Deixar de punir o aprendiz Oni Ricardo (Novacap), incurso no artigo 165, do Código de Corridas (desvio de linha), por ter sido esta sua primeira falta no Hipódromo Brasileiro;

— Ordenar o pagamento dos prêmios das corridas dos dias 22, 24 e 25 de março de 1962.

Turfe em marcha

1 FICOU confirmada a presença de Brigitte e Borgonha no Grande Prêmio "Henrique Possolo", e a pilotada de Bequinho impressionou vivamente aos observadores presentes aos exercícios, ao assinalar 96"4/5 para 1.500 metros, a puro galope.

2 LUIS Rigoni, que estará novamente amanhã na Ilha, ficará para a corrida noturna de quinta-feira, onde vai pilotar Olibrius e domingo, possìvelmente, Violon Celeste.

3 BUDAPEST, que estava com sua presença quase garantida no Grande Prêmio, não foi inscrita, preferindo seus responsáveis guardá-la para os compromissos clássicos em Cidade Jardim.

4 SERÁ no dia 25, na Junta de Conciliação o primeiro contato do "starter" Nei Costa com os dirigentes do Jóquei Clube Brasileiro, devido à sua dispensa após 28 anos de atividades.

5 INITIÉ ganhou pràticamente de ponta-a-ponta o G. P "Erasmo de Assunção", prova central de domingo em São Paulo. A pilotada de Virgílio Pinheiro Filho derrotou Ratisbonne no "photochart", deixando Fama de Bolino em terceiro.

6 ODÁLIO Machado mantém duas vitórias de vantagem sôbre Bequinho no páreo da estatística. Ernâni, entre os treinadores, está absoluto.

7 C. SOUSA declarou no livro de ocorrências que Estadista terminou o percurso manco, razão por que voltou desmontado.

Brigitte "voando": milha em 103"3/5

A égua Brigitte deixou ótima impressão no seu trabalho desta semana ao longo dos 1.600 metros. A defensora do Stud Paula Machado alardeando uma forma perfeita, marcou 103"3/5 para a milha com um final realmente notável.

OUTRAS MARCAS

Eis os demais exercícios anotados pela reportagem no Hipódromo da Gávea em pista de areia leve

MINHA PRETINHA, W. Andrade — 1.300 em 85".
QUEEN ANNE, J. G. Silva — 1.200 em 80".
BOY FRIEND, M. Silva — 1.200 em 75"4/5.
HONEY LIGHT, A. Marçal — 1.000 em 66".
MONJOPINA, P. Lima — 1.200 em 78".
ZOADA, A. Santos — 1.400 em 91".
CARIRI, J. G. Silva — 1.000 em 65"
ZÉO, D. Moreno — 1.400 em 94".
RANCHIPUR, R. Freitas Fº — 1.000 em 66"2/5.
SCOUBIDOU, J. Negrillo — 1.000 em 64"3/5.
CANDONBLE', O. Machado — 1.200 em 80".
ANGOLA, D. A. Silva — 1.400 em 97"2/5.
BRIGITTE, M. Silva — 1.600 em 103"3/5.
GUERRILHEIRO, S. Mazzala — 1.300 em 86".
DARDOWELL, O. Machado — 1.400 em 90"2/5.
PEGASSUS, J. Negrello — 1.200 em 79"2/5.
ROVER, D. P. Silva — 1.200 em 79".
BAIXIO, O. Machado — 1.400 em 92"3/5.
LA HABANERA, A. Azevedo — 1.000 em 72".
CACHUCHA, R. Maia — 1.000 em 67"2/5.
ROSALBA, J. Ramos — 1.300 em 87".
PERSEUS, C. Paranhos — 1.500 em 101".
PRINCE ALBERT, S. Mazzala — 1.200 em 78".
BARTOK, O. Machado — 1.200 em 78"2/5.
EMIR, W. Meirelles — 1.300 em 84".
ZE' PANGARE', J. Tinoco — 1.500 em 100".
GALA, D. P. Silva — 1.500 em 100"2/5.
EMBALADO, P. Lima — 1.400 em 92"3/5.
OLD LADY, J. Marchant — 1.200 em 80".
BIGUA", F. Maia — 1.400 em 96".
HAMLET, O. Machado — 1.300 em 84"1/5.
FAIR BLEL, P. Coelho — 1.300 em 84"1/5.
BORGONHA, M. Silva — 1.500 em 97".
TUYUTY, D. A. Silva — 1.300 em 84"2/5.
BABUL, J. Tinoco — 1.400 em 91"2/5.
CAJU', J. Silva — 1.000 em 68"2/5.
ARABESCO, J. Sousa — 1.500 em 1000".
LEVER, J. Santos — 1.400 em 91"2/5.

Tripodi: Beaujolais não correu o que sabe

O treinador Luís Tripodi foi ao Livro de Ocorrências para anotar que seu pipulo Beaujolais não confirmou em corrida seus bons exercícios. Também o pilôto do tordilho, confirmou as declarações do treinador, dizendo que o cavalo negou-se a correr durante o percurso.

QUEIXAS

Eis as queixas e reclamações anotadas no Livro de Ocorrências sôbre as três últimas reuniões disputadas na Gávea:

QUINTA-FEIRA

1.º PAREO — J. Santos (Rinlinda) declarou que, na partida, La Dolce Vila (I. Oliveira) foi para dentro, obrigando-o a recolher e se atrazar um pouco.

2.º PAREO — J. Carlinho (Caminito) declarou que, na partida, os competidores de fora correram para dentro obrigando-o a recolher e que, na entrada da Variante, foi também prejudicado por Xalum (C. A. Sousa) que foi para dentro deixando-o embaraçado e que, na reta final, seu conduzido queria se atirar para dentro, embora sempre corrigido, daí não obter melhor colocação. C. A. Sousa (Xalum) declarou que, na reta oposta, correu por fora, não achando que prejudicou qualquer competidor, contestando a parte de seu colega J. Carlindo (Caminito).

6.º PAREO — Roberto Morgado (Tratador de Naltan) declarou que, seu conduzido não confirmou o esperado, pois havia se exercitado muito bem em 64" para os 1.000 metros e aprontado suave os 600 metros em 40", daí a sua decepção pela carreira.

8.º PAREO — A. Ramos (Torié) declarou que, na reta final, Isleros (J. Santos) foi para dentro, obrigando-o a recolher e se atrazar um pouco.

SABADO

1.º PAREO — J. Silva (Catita) declarou que, na partida, sua montada se assustiu com o aparêlho de largada e saiu correndo para fora, não chegando entretanto, a prejudicar qualquer adversária.

2.º PAREO — L. Tripodi (tratador de Novacap) declarou que, sua pensionista, perdeu a ferradura do dianteiro direito durante o percurso, conforme atesta o Serviço de Veterinária. D. Cassas (Neméeia) declarou que, sua pensionista, terminou a carreira sentida dos dois tendões devido estar a raia muito dura.

3.º PAREO — A. G. Silva (Beaujolais) declarou que seu conduzido não confirmou os bons exercícios, negando-se a correr durante a carreira. L. Tripodi (tratador de Beaujolais) declarou que, seu pensionista, havia se exercitado na segunda-feira pp., os 1500 metros e aprontou os 800 metros em 51" suave, achando assim que devia correr bem o que, entretanto, não confirmou, pois se negou a correr em todo o percurso, conforme alega seu pilôto, talvez por ter corrido junto aos paus.

5.º PAREO — H. Cunha (Etol) declarou que, nos 800 metros, Festivo (J. Julioã) correu para fora, fazendo com que se perdêsse nas patas de Belamour (A. Azevedo), tendo quase rodado. J. Julião (Festivo) declarou que, nos 800 metros, seu conduzido, por ter trocado de mão, um pouco para fora, tendo sido prontamente corrigido.

8.º PAREO — J. Sousa (Miss Tamar) declarou que, nos 800 metros, sua montada foi um pouco para dentro, sendo logo corrigida.

DOMINGO

2.º PAREO — J. Ramos (Pierrot Sonhador) declarou que, nos 300 metros finais, sua montada vendo-se dominada por El eSibo (O Machado); se assustou e se atirou para fora; corrigida, seguiu em linha reta.

3.º PAREO — C. Sousa (Estadista) declarou que, durante a carreira, seu conduzido mancou, daí ter voltado desmontado.

4.º PAREO — A. Azevedo (Montpellier) declarou que, na partida, sua montada assustando-se com o aparêlho de largada, chocou-se com Bizâncio (M. Silva), sendo prontamente corrigida. L. Acunã (Adereço) declarou que, logo depois da partida, sua montada além de trocar de mão, escorava-se até o final.

8.º PAREO — I. Amaral (Constelation) declarou que, logo depois da partida, um competidor não identificado foi para dentro, obrigando-o a recolher e se atrazar.

Inscrições da semana na Gávea

A Comissão de Corridas do Jóckey Clube Brasileiro recebeu, na manhã de ontem, as seguintes inscrições para as corridas de sábado e domingo próximos na Gávea:

SÁBADO

1) — (Grama) — 1.500 — Cr$ 150.000,00 — Bagarre 57, Lever 57, Otíjia 57, Jauru 57, Kochana 57, Long Line 57 e Alma de Gato 57.

2) — (Gramp) — 1.200 — Cr$ 180.000,00 — Florana 56, Minha Morena 56, Garapa 56, Rocaille 56, Cadia 52, Heure-Grise 56, Sizigia 56 e Oretama 56.

3) — (Grama) — 1 400 — Cr$ 180.000,00 — Bonjardim 56, Muslo 56, Bartok 54, Balão 56, Gangster 56, Clorito 56 e Rover 56.

4) — 1.000 — Cr$ 110.000,00 — Siam 56, Vig 60, Jonlin 60, Ranchipur 60, Earl 60, Tiger 56, Lobo 52, Amoureuse 50, Miss Elegante 54 e Lança 50.

5) — 1.000 — Cr$ 200.000,00 — Zimase 55, Aristocrata 55, Ouadia 55, Tóca 55, Nour-El-Sabah 55, Oceania 55, Hella 55, Haspo 55 e Chiara 55.

6) — 1.000 — Cr$ 150.000,00 — Dark Pearl 57, Évoli 57, Quatá 57, Tika 57, Sororoca 57, Opolair 57, Good Eyes 57, Suzuki 57 e Quinette 53.

7) — 1.400 — Cr$ 130.000,00 — Glenmore 54, Pégasus 52, Palospavos 50, Emir 56, Quebrafogo 54, Armendariz 54, Luar do Sertão 56, Dardowell 56, Kanagava 58, Fama 54, Carbonífera 50, Zoada 52 e Embalado 50.

8) — (Variante) — 1.500 — Cr$ 130.000,00 — Tropeira 58, Estância 54, Passión 58, Icangá 58, Lady Tamar 52, Intruja 58, Sin Temor 58, Kaleça 52, Farsalona 58 e Apolônia 58.

9) — (Variante) — 1.500 — Cr$ 130.000,00 — Fagueiro 56, Perseu 56, My Own 52, Satanaz 58, Valparaíso 58, Don Metralha 58, Zé Curboca 56, Visón 54, Malhado 52, Acelerador 56, Hontem [illegible] Belo Antônio 58 e Grogojó 56

DOMINGO

1) — (Areia) — 1.000 — Cr$ 200.000,00 — Poeirim 55, Iago 55, El Seibo 55, Pierrot Sonhador 55, Apollon 55, Hemba-Loo 55 e Snack 55.

2) — (Areia) — 1.300 — Cr$ 180.000,00 — Abrideira 56, C[illegible] 56, Cadia 56, Jalisa 56, Guaíra 56, Soirée 56, Naninha 56 e Marque[illegible] 56.

3) — 1.200 — Cr$ 180.000,00 — Guetary 56, Brevet 53, Huffy 56, Badi 56, Caiman 56, Hamlet 56, Cometa 56 e Xamete 56.

4) — 1.300 — Cr$ 130.000,00 — Fleur Bleu 54, Vancourver 56, Gigi 58, Miss Taylor 56, Imbuída 58, Margarita 56, Sin Temor 50, Minha Pretinha 54, Vista Alegre 52, Coluna 56 e Pitanga 54.

5) — Grande Prêmio Henrique Possolo — 1.600 — Cr$ 800.000,00 — Roseclair 56, Ginkana 56, Violon Celeste 56, Gala 56, Biguá 56, Karachi 56, Orletta 56, Brigitte 56 e Borgonha 56.

6) — 1.300 — Cr$ 130.000,00 — Eldon 54, Mosco 52, Esteio 5[illegible] 56, Moonseed 58, Guerril[illegible] Prince Albert 58, Vietnen [illegible] 50, Mayaka 54, Medlar 54, Zé [illegible] Hurlingham 54 e Firstrate [illegible]

7) — 1.500 — Cr$ 150.000,00 — Arabesco 57, Rumboso 57, Dark [illegible] 57, Jaboroca 57, Don Castilhes 57, Rompante 57, Gepeto 57, Garoró 57, Foguete 57, Caminito 57 e Relâmpago 57.

8) — (Areia) — 1.300 — Cr$ 180.000,00 — Miracle 56, Beij[illegible] 56, Bilhar 56, Rotary 56, Ormen[illegible] 56, Alcacerquibir 56, Bis 56, Jon[illegible] 56, Linharense 56, Scoubidou 56, [illegible] 56 e Ke-lir 56.

9) — (Areia) — 1.000 — Cr$ 150.000,00 — Quick Look 57, Alfa[illegible] 57, Nesper 57, Mato Grosso 57, Jaboticabal 57, Dark Scot 57, [illegible] guapo 57, Abseu 57, Monteimperial 57, Extend 57 e Latim 57.

5a.-feira na Gávea

1º páreo — às 20,00 horas — 1.200 metros — Cr$ 130.000,00.

	ks.
1—1 Chesterfield, C. Paranhos	56
2 Zaraza, J. Vieira	54
2—3 Fêmina, J. Fagundes	54
4 Jonformal, V. Veloso	56
5 Cantusquinha, Não correrá	54
3—6 Begône, J. Souza	54
7 Devadatta, A. Leite	54
8 Bafafá, J. Quintanilha	56
4—9 Lapidário, F. G. Silva	56
10 Chispeada, L. Carvalho	54
11 Gostosinha, P. Fernandes	54

2º páreo — às 20,25 horas — 1.300 metros — Cr$ 180.000,00 — (Prova Especial).

	ks.
1—1 Einely, J. Silva	59
2 Kilpar, Não correrá	49
2—3 Bacelu, A. Barroso	49
" Pristina, J. Souza	51
3—4 Praça Onze, J. Santos	55
5 Gringa, A. Azevedo	49
4—6 Bellatrix, V. Veloso	51
7 Pruma, L. Santos	49

3º páreo — às 20.50 horas — 1.500 metros — Cr$ 150.000,00.

	ks.
1—1 Honey Light, A. Marçal	57
2 Goodness, Não correrá	57
2—3 Melodista, J. Fagundes	57
" Caveira, H. Vasconcelos	57
3—4 Euclídia, J. Souza	57
5 Night And Day, V. Veloso	57
4—6 Nanente, O. Ricardo	57
7 Aristocracia, W. Andrade	57
8 Yayá, Não correrá	57

4º páreo — às [illegible] horas — 1.200 metros — Cr$ 130.000,00.

1—1 [illegible], V. Veloso	[illegible]
2 Miss [illegible], H. Vasconcelos	[illegible]
2—3 Gay Love, S. Cruz	[illegible]
4 Malva Louca, J. Vieira	[illegible]
3—5 [illegible], C. R. Carvalho	[illegible]
6 F. de Ouro, O. Ricardo	[illegible]
4—7 [illegible], J. Souza	[illegible]
8 [illegible], A. Barroso	[illegible]
9 Devadatta, Não correrá	[illegible]

5º páreo — às [illegible] horas — [illegible] metros — Cr$ 110.000,00.

	ks.
1—1 [illegible], A. Reis	[illegible]
2 Sake, Não correrá	[illegible]
3 Recanto, Não correrá	[illegible]
2—4 G. Madrid, A. Ramos	[illegible]
5 Bagre, J. Fagundes	[illegible]
6 Garbla, A. Silva	[illegible]
3—7 Garibaldi, J. Quintanilha	[illegible]
8 Divinum, A. Portilho	[illegible]
9 C'Arsena, Não correrá	[illegible]
4—10 Isleros, Não correrá	[illegible]
11 Edil, D. P. Silva	[illegible]
12 Jealous, Jos. Baffica	[illegible]
13 Kao Kao, L. Carvalho	[illegible]

6º páreo — às [illegible] horas — 1.300 metros — Cr$ 130.000,00 — (Betting).

	ks.
1—1 Ilustre, J. Fagundes	[illegible]
2 Boa Pinta, J. Portilho	[illegible]
3 Saxofone, C. Morgado	[illegible]
2—4 Xexéu, M. Silva	[illegible]
5 Constantino, D. P. Silva	[illegible]
6 Londoner, G. Mendonça	[illegible]
3—7 Betsvearden, J. G. Martins	[illegible]
8 Don Leivas, C. R. Carvalho	[illegible]
9 Melodioso, M. Niclevisck	[illegible]
4—10 Exaltado, J. Silva	[illegible]
11 Givenchi, J. Lopes	[illegible]
12 Lingote, V. Veloso	[illegible]
13 Malhado, J. Cândido	57

7º páreo — às 22,50 horas — 1.500 metros — Cr$ 150.000,00 — (Betting).

	ks.
1—1 Good Bye, H. Vasconcelos	57
2 Lee, J. Santos	57
2—3 Don Karadagian, W. Meireles	57
4 Enrêdo, L. Carvalho	57
3—5 Tintoforte, A. Marçal	57
6 Zé Preguiça, A. M. Caminha	57
4—7 M. Gustavo, J. Carlindo	57
8 Quickstep, L. Acuna	57
9 Elétrico, P. Lima	57

8º páreo — às 23,20 horas — 1.600 metros — Cr$ 110.000,00 — (Betting).

	ks.
1—1 Lajão, A. Marçal	60
2 My Fair Lady, O. Machado	52
2—3 Olibrius, L. Rigoni	54
4 Devoto, A. M. Caminha	50
5 Orenovo, P. Lima	54
3—6 Juju, J. Vieira	52
7 Xerez, Não correrá	52
8 Xogum, J. Silva	56
4—9 Dossier, Não correrá	52
10 King Rao, J. Tinoco	54
11 Cocal, A. Ramos	50

Continua tinindo

O cavalo PRINCE ALBERT continua alardeando nos matinais sua grande forma atual. — Com uma facilidade enorme trabalhou os 1.200 metros em 78" cravados visando seu próximo compromisso. — Na foto, o pupilo de Manoel de Sousa quando completava aquêle exercício, num flagrante de Gilmar.

4a.-feira na Ilha

PRIMEIRO PAREO — Às 13,30 horas 1.000 METROS — Cr$ 50.000,00 — "PRAIA DOS GAEGOS"

	Ks.
1—1 Xir, J. Rivero	56
2—2 Tuquelen, P. Gomes	54
3 Huyl, O. Rodrigues	54
3—4 Dona Feliciana, M. Andrade	54
5 Corrupião, M. Niclevisck	54
4—6 El Aladim, M. Antunes	52
7 Bon Marché, W. Braga	58

SEGUNDO PAREO — Às 14,10 horas 1.400 METROS — Cr$ 60.000,00 — "PRAIA DO BANANAL"

	Ks.
1—1 Etoile d'Or, A. Bolino	58
2—2 Porungo, J. Portilho	56
3—3 Zás, L. Rizoni	56
4 Phoebus, S. Cruz	54
4—4 Bambolaiio, J. Corrêa	56
6 Silicon, J. Martins	54

TERCEIRO PAREO — Às 14,50 horas — 1.200 METROS — Cr$ 65.000,00 — "PRAIA DA BANDEIRA"

	Ks.
1—1 Evoli, A. Bolino	53
2 Estria, M. Silva	55
2—3 Judy, F. Esteves	55
4 Nolana, M. Andrade	55
3—5 Sunred, excluído	57
6 Rei da Granja, M. Antunes	57
4—7 Guerrilha, J. Santos	55
8 Marlin, W. Vieira	57

QUARTO PAREO — Às 15,30 horas — 1.000 METROS — Cr$ 80.000,00 — "PRAIA DAS PITANGUEIRAS"

	Ks.
1—1 Bonançah, M. Silva	56
" Batona, L. Rigoni	56
2—2 Novata, não corre	56
3 Nova Deli, H. Cunha	56
3—4 En Route, J. Ramos	56
5 Brasa, A. Bolino	53
4—6 Bill-y Dove, W. Andrade	56
7 Town Hall, G. Valle	56
8 Cachucha, A. Nahid	56

QUINTO PAREO — Às 16,10 horas 1.200 METROS — Cr$ 60.000,00 — "PRAIA DA BICA"

	Ks.
1—1 Exato, L. Vaz	58
2 Cruzeta, O. Rodrigues	56
2—3 Big Fool, M. Silva	56
4 La Doce Vita, A. Bolino	54
3—5 Don Leivas, não corre	56
6 Patuska, J. Souza	54
4—7 Zeugma, J. Portilho	56
8 Judiciária, H. Vasconcelos	56
" Sayonara, L. Rigoni	54

SEXTO PAREO — Às 16,50 horas — 1.600 METROS — Cr 65.000,00 — "PRAIA DA RIBEIRA"

	Ks.
1—1 Cirenaico, J. Portilho	58
2 Tio Godoy, não corre	54
2—3 Lucky Prince, A. Bolino	55
4 Ruy Blas, L. Santos	48
3—5 Beto, M. Silva	57
6 Leloir, J. Santos	52
4—7 Xenxem, A. G. Silva	51
" Xiba, não corre	48

SÉTIMO PAREO — Às 17,30 horas — 1.200 METROS — Cr 50.000,00 — "PRAIA DO ZUMBI"

	Ks.
1—1 Joningrid, M. Silva	58
Dourak, não corre	54
2—3 Ubijara, A. Bolino	56
4 Tereré, S. Gomes	58
5 Garrafão, L. Santos	54
3—6 Isleros, J. Santos	[illegible]
7 Mitsouko, não corre	[illegible]
8 Nabab, J. Vieira	[illegible]
4—9 G. de Madrid, N. S. Pereira	[illegible]
10 Bagre, não corre	[illegible]
11 Rabaz, M. Antunes	[illegible]

FOI UMA 'PELADA' O PRIMEIRO TREINO DA SELEÇÃO NACIONAL

O escrete é nosso

Não nos parece acertada a mistura de valores feita no primeiro treino da seleção nacional em Campos do Jordão. Afinal, não havendo a intenção de corte como resultado do primeiro exercício, por que não se procurou armar o time-base, definitivo, já com pequenas alterações conhecido de todo o público? Não teria sido um desrespeito à gente boa da cidade que tão generosamente hospeda o selecionado, despistar, enganar. Qual a explicação técnica de se escalar Garrincha num time e Pelé no outro, se todos nós temos como certa a inclusão dos dois no quadro titular?

Cremos tratar-se, ainda que nos seja penoso dizer, resultado da improvisação. A Comissão Técnica da CBD não elaborou ainda um planejamento definitivo para o treinamento do escrete. Tem muita gente mandando. Muito técnico escalando e muita gente de fora dando palpite errado. Não nos agrada a maneira ditatorial como o srs. Paulo Machado de Carvalho dá ordens. O escrete brasileiro não é dêle. O dinheiro do escrete é nosso; do povo brasileiro, único dono do selecionado. Se êle tem dinheiro, gasta-o com êle próprio e se bem não dê, como os demais, prejuízos à CBD, não emprega o alguns que tem nas despesas inevitáveis do selecionado. Portanto, o sr. Paulo Machado de Carvalho, que renunciou e voltou de cara lavada, dias após, à chefia do selecionado, deve levar em consideração que tudo o que diz respeito ao quadro brasileiro campeão do mundo nos interessa a todos, porque todos nós somos donos. Até êle que tanto atrapalha tem o seu quinhão nas glórias daquele time que veste a camisa verde-amarela. O escrete é nosso. Mais dêsse povo bom da rua, que sofre, sente e analisa o quanto pode fazer mal ao quadro campeão o egoísmo e prepotência do clã Machado de Carvalho, do que das federações que emprestaram seus craques. Para o bem do escrete, para o sucesso da missão no Chile, o sr. Paulo Machado de Carvalho deve se abster de mandar tanto, sòzinho: de se meter tanto onde não é chamado e repartir com todos nós, povo, não sòmente o sofrimento mas, também, as alegrias do maior futebol do mundo.

H. S. C.

Notas de basquete

1 — Flamengo e Fluminense jogarão hoje, a partir de 21,15 horas, na quadra externa da Gávea, iniciando a quarta rodada do turno de classificação do certame carioca. Os demais jogos dessa etapa serão realizados amanhã. A TV-Continental televisará o encontro entre os invictos rubronegros e tricolores.

2 — Para o encontro de hoje, as duas equipes invistas, em luta pela liderança do Grupo Sul, apresentarão as seguintes formações: FLA — Valdir, Fernando, Oto, Gutinho e Zeca ou Paulinho. FLU — Renê, Fritz, Olivieri, Tovar e Arnaldo.

3 — O Fluminense surpreendeu os paulistas vencendo na tarde de domingo, no ginásio do Record, a representação do E. C. Sírio por 78 x 73. Com essa vitória, o tricolor carioca se despediu do Torneio Hexagonal Rio-São Paulo. O Sírio, por sua vez, perdeu a invencibilidade.

4 — Para o Troféu "Melo Júnior", promoção do Comitê dos Cronistas de Basquete, os nossos palpites para os jogos de hoje e amanhã: Flamengo 73 x 64, Sírio 77 x 43, Tijuca 78 x 51, Grajaú TC 62 x 50 e Grajaú CC 45 x 40.

5 — Reiniciou-se ontem, em São Paulo, o treinamento do selecionado brasileiro em preparativos para o Sul-Americano de Assunção.

MAURÍCIO

CBD sorteia raias para o remo

Em reunião marcada para às 17,30 horas, o Conselho Assessor de Remo da CBD (agora com esta denominação e função e que anteriormente tinha o nome de Conselho Técnico), fará hoje o sorteio das raias para o Campeonato Brasileiro, que se desenrolará, no próximo dia 15, nas águas da Lagoa Rodrigo de Freitas.

Na oportunidade deverá ser ratificada a designação das várias comissões que funcionarão no certame nacional para o maior êxito da competição que terá a concorrência de 10 Estados, destacando-se a luta que travarão pelo título cariocas e gaúchos, estando o cetro nacional em poder dos guanabarinos, que tentarão reconquistar a hegemonia da canoagem brasileira.

BAIANOS DIA 5

A delegação baiana de remo deverá ser a primeira a chegar para o certame, estando prevista a sua chegada para depois de amanhã. Também a delegação fluminense deverá chegar depois de amanhã, sendo que, em princípio, deverá sair em treinamento do Icaraí, vindo para a Lagoa sòmente no próximo domingo. Gaúchos e catarinenses deverão chegar entre sábado e segunda-feira, enquanto os paulistas deverão ser os últimos a chegar, admitindo-se que sòmente no dia 12 estarão no Rio, vindo por rodovia.

Didi marca o primeiro gol da seleção de ouro, êste ano, ao cobrar um pênalte de Jair Marinho que aterrou Pelé, quando êste se preparava para antecipar o fato que a foto registra. Laércio foi bem na bola, mas ela levava o toque mágico do rei da fôlha sêca e não houve jeito.

Renda foi além de Cr$ 1 milhão

A seleção brasileira deu, no domingo à tarde, em Campos do Jordão o primeiro passo decisivo, com o treino coletivo realizado, para mostrar o acêrto e o absurdo de algumas convocações, embora decepcionasse no conjunto, em razão da mistura feita pela Comissão Técnica, procurando evitar apresentar de saída uma formação ideal, que seria criada mais na base das opiniões pessoais que de um raciocínio justo ou menos lógico.

O treino foi dividido em dois tempos de 40 m, registrando-se os resultados de 2x2, no primeiro tempo e 1x0, para os azuis, no período final, sendo os gols marcados por Didi (15 m), cobrando um pênalte de Jair Marinho sôbre Pelé; Pepe (17 m) cobrando uma falta; Pepe (25 m), aproveitando um passe de Amarildo; Zito (40 m), num rush e Amarildo (2 m da segunda etapa), aproveitando boa jogada de Garricha. A arrecadação foi de Cr$ ...... 1.179.100,00, sendo acertada a arbitragem de João Etzel. Zito, Mengálvio e Chinezinho, machucaram-sem gravidade.

MELHORES E PIORES

Aceitando-se a tese de Aimoré de que não esperava que os quatro times que armou com camisas azuis e amarelas apresentassem um bom conjunto, deve-se ressaltar com o fator importante as atuações de Mengálvio (o melhor dos 33), Zózimo (perfeito em tôdas as intervenções), Amarildo (em nível superior a Pelé), Djalma Dias do América (o melhor dos quatro zagueiros), Altair (outro que brilhou, superando a Nilton Santos) e Laércio (o mais firme dos três goleiros que treinaram) e Carlinhos (êste poderá atrapalhar os planos da Comissão Técnica, marcou e distribuiu o "fino").

Por outro lado, as revelações Prado (o pior dos 33), Jair — da Portuguêsa de Desportos — (sem inspiração, apresentando um futebol de várzea), Germano (excessivamente emocionado estêve dispersivo), De Sordi (parece ter acabado para seleções) e Benê (jogando na frente não foi o mesmo, parecendo estar aborrecido com a troca): Rildo encabulou e não teve desempenho recomendável.

SELEÇÃO DO DIA

Tivéssemos que armar uma seleção baseando-se exclusivamente na produção apresentada no treino de domingo, escalaríamos Laércio; Djalma Santos, Djalma Dias, Zózimo e Altair; Carlinhos e Mengálvio; Garrincha, Amarildo Pelé e Pepe.

Êstes foram os que melhor treinaram e a não valer a teoria defendida por Didi, de que treino é treino e jôgo é jôgo, deverão ter assegurados seus passaportes para o Chile, caso no treino de amanhã, venham a confirmar tudo ou parte do que ontem realizaram.

Vasco pode ir ao Norte

O Vasco da Gama recebeu ontem uma proposta dos empresários Raimundo Gadelha e Manoel Francisco do Nascimento, o "Manu", para empreender uma excursão ao Norte e Nordeste brasileiro, nos meses de abril, maio e parte de junho.

Foi oferecido ao diretor de futebol do Vasco da Gama Cr$ 400 mil por partida, contrapropondo o sr. Manoel Josquim Lopes a importância líquida de Cr$ 500 mil por partida, o que obrigará os empresários a um estudo.

EMBARQUE A 25

O Vasco da Gama têm uma partida assentada para o próximo dia 21 em Brasília, contra adversário ainda não designado, e no dia 25 de abril, caso tudo se concretize, embarcará para Manáus onde se dará a estréia.

APRESENTAÇÃO

Os jogadores vascaínos apresentar-se-ão hoje de manhã em S. Januário. O técnico Jorge Vieira indicará o programa da semana, que contará principalmente de um exame médico bastante rigoroso, com alguns individuais intercalados. Dez médicos se incumbirão do verdadeiro "choque" pelo qual passarão os vascaínos, sendo que o primeiro treino em conjunto só será efetuado na quinta-feira da próxima semana.

NOMES

A reportagem do DIARIO CARIOCA conseguiu apurar que entre os nomes que serão cortados estão os de Barbosa, Pinga, Laerte, Dario, Quatis, Miguel, Humberto, Ronaldo, e que no próprio plantel juvenil vários jogadores que não estão sendo aproveitados ou aprovando, serão dispensados.

Embora ainda não esteja definido, a maioria dêstes jogadores receberão passe livre, como prêmio aos serviços prestados.

Fluminense venceu bem em Juiz de Fora: 2 a 0

(De Geraldo Serrano, enviado especial de DC) — Na complementação do pagamento do passe do atacante Adauri, agora cedido ao América, o Fluminense enfrentou, amistosamente, o quadro do Sport Club de Juiz de Fora, no estádio José Procópio Teixeira Filho.

A partida terminou com a vitória do tricolor das Laranjeiras por 2 a 0, placar que não fêz jus à melhor exibição do quadro carioca, que perdeu oportunidades maravilhosas para assinalar, e também contou com grande falta de sorte, já que 4 bolas chocaram-se no travessão, com o arqueiro completamente batido.

DETALHES TÉCNICOS

O etapa inicial terminou com a vitória do Fluminense, por 1 a 0, tendo marcado por Edmilson, que depois de driblar três adversários numa arrancada pessoal desde a intermediária, fuzilou o arqueiro Eli, que ficou parado no arco, sem poder fazer nada. Eram transcorridos de luta, 18 minutos. Aos 42 minutos da etapa complementar, Nilton desmanchou um ataque local, e cedeu a Valdir pela ponta direita, que derivando para o centro, cedeu a Jaburú na entrada da área. O craque tricolor, que 3 minutos antes havia chutado uma bola na trave, não conversou desta feita, e livrando-se do seu marcador, mandou a pelota para o fundo das rêdes.

QUADROS

O Fluminense atuou constituído dessa maneira: Márcio, Oldair, Nilton, Dari e Nonô; Edmilson e Válter (Paulinho) Calazans (Valdir) Quarenta (Fred), Mascote (Jaburú) e Escurinho (Hilton). O Sporte Clube com Eli, Reginaldo, Moacir (Gelso), Djalma e Teraldo; Angelo e Isaias (Laureano); Milton, Plínio (Carlos Antônio, Edson (Delmar) e Chiquinho.

O árbitro da contenda foi o sr. Paulo Sales da Silva, auxiliado pelos srs. Sebastião José de Paula e Eurico Borges, tendo a renda da partido somado a importância de Cr$ 254.775,00.

A delegação do tricolor que ficou hospedada no Hotel Palace, onde também fêz as suas refeições, regressou ao Rio de Janeiro, em ônibus especial às 20 horas, tendo chegado por volta da meia-noite.

Quatro baixas no escrete

O dr. Hilton Gósling declarou ao DIARIO CARIOCA que Gilmar, Zito, Quarentinha e Chinezinho não treinarão amanhã, pois o primeiro foi atingido na coxa esquerda, o segundo contundiu-se no tendão rotuliano do joelho esquerdo, o terceiro torceu o joelho esquerdo e o último ainda não se recuperou da atrofia muscular, mas assegurou que os demais poderão treinar, exceto Julinho, que ainda não foi examinado e vem de uma parada de 40 dias.

Ontem mesmo a Comissão Técnica resolveu recusar os convites partidos de Araguari e Belo Horizonte para exibições da seleção de ouro, que deverá ir a Pôrto Alegre, em busca dos Cr$ 10 milhões oferecidos. Quanto ao retôrno da comitiva, ao Rio e São Paulo para descanso dos jogadores, ficou definiti-

(Conclui na 5a. pág.)

TJD vai julgar Pelé

O Tribunal Especial da CBD indicou e marcou para o dia 5 vindouro o julgamento do craque Pelé por ter infringido o art. 257 do Código Brasileiro de Futebol, ou seja, ofender moralmente o árbitro.

Em novembro de 1961, durante o encontro Santos F. C x América F. C., em disputa da Taça Brasil, Pelé foi expulso de campo por ter proferido palavras altamente ofensivas à moral do juiz, sr. Armando Marques. A possível suspensão do craque só valerá para interestaduais.

ATÉ SEIS JOGOS

O Código determina para a infração do craque Pelé a pena de suspensão de 1 a 6 jogos.

Na graduação da pena leva-se em consideração os antecedentes do craque. Como Pelé é reincidente nessta falta, espera-se que o jogador seja punido com o máximo.

O técnico Lourival Lourenzi, do América, também foi citado pelo árbitro da partida e, por isso, consta da pauta dêsse julgamento. A sua infração consistiu em entrar no campo sem autorização.

No julgamento dêsse jôgo nem o árbitro foi poupado, pois foi indiciado, pela Auditoria do Tribunal, por ter omitido nas súmulas fatos e coisas que se verificaram em campo.

Como treinou a seleção em C. do Jordão

Entre os chamados titulares certos, mesmo não se constituindo nos melhores do treino, nenhum dêles teve atuação apagada, Gilmar fêz boas defesas, embora um tanto inseguro. Belini, estêve sempre muito firme, mas um simples treino não chegou para despertar-lhe o elan conhecido.

Nilton Santos jogou muito bem e só perdeu para Altair, porque o garôto vivia uma das grandes tardes de sua vida e deu tudo o que tinha. Zagalo, jogou como de costume, mas não precisou cobrir muito, nem salvar gols certos; treinou na base de Didi. Finalmente Vavá, foi o mais fraco dos campeões mundiais, demonstrando estar pesado, lerdo e fora de forma técnica.

CONTROVÉRSIAS

No emaranhado que foi o primeiro treino, no que diz respeito à parte técnica, relegada pela Comissão Técnica a um inexplicável segundo plano, o pior foram as conclusões colhidas pelos responsáveis pela seleção de ouro. Enquanto Aimoré Moreira declarava ter gostado do treino, apesar de ter sido prejudicado pelo mau tempo, o gordo e manso Feola, dizia que o treino foi excelente, pois ainda contou com o auxílio do tempo, frio e chuvoso, tal qual iremos enfrentar no Chile.

A continuar assim, ou os dois técnicos chegam a um lugar comum, ou os jogadores vão ter que apresentar um tempo para cada um dêles, esquecendo-se de que as cidades escolhidas o foram obedecendo ao que iremos encontrar no Chile e que também a maneira de jogar, terá de ser adequada aos sistemas táticos que iremos encontrar.

QUATRO EQUIPES

Primeiro tempo:

Azul — Laércio; Jair Marinho, Belini, Aldemar e Rildo; Zèquinha e Mengálvio; Garrincha, Vavá, Amarildo e Pepe.

Amarelo — Gilmar; De Sordi, Airton, Calvet e Altair; Zito e Didi; Jair, Prado, Pelé e Zagalo.

Segundo tempo:

Azul — Laércio; Djalma Santos, Djalma Dias, Barbosinha e Nilton Santos; Carlinhos e Mengálvio; Garrincha, Vavá, Amarildo e Pepe.

Amarelo — Valdir; Joel Mauro, Zózimo e Altair; Zito (Zèquinha) e Chinèzinho; Jair, Benê, Pelé e Germano.

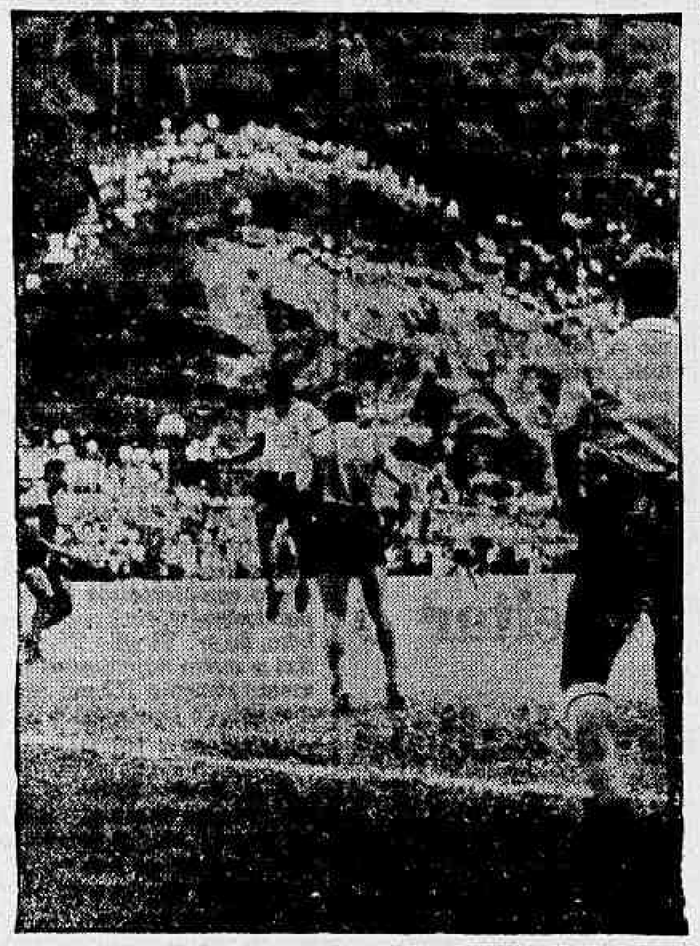

Pelé salta para a cabeçada, cercado por Aldemar, Belini e Jair Marinho, ante o olhar de um público tão numeroso que precisou espalhar-se pelo môrro, pois as arquibancadas não foram suficientes. Pelé voltou a ser figura de relêvo, mesmo sem dar tudo o que sabe.

Fla em Roma pretende derrotar a 'Azurra'

Domingo à noite, por volta das 19 horas, chegou a Roma a delegação do Flamengo, que na próxima quarta-feira, amanhã portanto, estará enfrentando na "Cidade Eterna" a seleção italiana que vai intervir no Campeonato Mundial de Futebol.

Os jogadores brasileiros, ontem pela manhã, foram levados para um pequeno estádio de Roma, onde sob as ordens de Flávio Costa, fizeram um ajustamento de linhas, para a partida que travarão contra a esquadra "azurra".

PEQUENO SUSTO

Pouco antes do avião pousar em Lisboa, os jogadores levaram um pequeno susto, já que transpirou que o gerador do gigantesco DC-8 tinha um pequeno defeito. No entanto a aterragem fêz-se em condições normais e, naturalmente, como não poderia deixar de ser houve uma demora de 3 horas, a fim de que fôsse trocado o gerador.

GRANDE JÔGO

O Flamengo pisará o campo dispôsto a uma grande vitória sôbre o selecionado italiano, já que um bom resultado, iria permitir à que a sua excursão, se torne um grande sucesso técnico e financeiro.

A partida tem o seu início marcado para às 15 horas local, ou sejam, às 12 horas no Rio de Janeiro, e sabe-se que todos os ingressos para a contenda, estão pràticamente vendidos.

Aprovada a segunda parte do treinamento

A direção técnica do selecionado brasileiro elaborou ontem, programação para a segunda etapa do treinamento dos craques, a verificar-se a partir do dia 5 do corrente em Nova Friburgo. A despedida dos craques em Campos do Jordão consistirá de um treino em conjunto, no dia 4 de abril.

No dia seguinte rumarão para o Rio e São Paulo, em ônibus. Os cariocas e paulistas almoçarão, durante a viagem, no Sítio Roseira, seguindo êstes para a paulicéa. Nos dias 6, 7 e 8 do corrente, os craques brasileiros ficarão liberados pela CBD, para tratar de assuntos particulares.

FRIBURGO

No dia 9, às 8,30 horas, os craques cariocas rumarão em ônibus para a concentração do Hotel Sans Souci, em Nova Friburgo, iniciando, assim a segunda etapa do treinamento. Os paulistas seguirão às 12 horas, em ônibus, partindo do aeroporto Santos Dumont, momento após a chegada de São Paulo.

Dia 17 regressam (cariocas e paulistas), de Nova Friburgo e se hospedam no Hotel Corvocado, nas Paineiras. No dia seguinte treinam em conjunto no Maracanã, preparando-se para o jôgo Brasil x Paraguai.

Dia 21, jôgo amistoso Brasil x Paraguai, no estádio do Maracanã, às 16 horas. A preliminar será disputada entre as equipes da Polícia Militar e do Côrpo de Bombeiros.

Dia 22, embarcam para São Paulo, ficando concentrados no Morumbi.

No dia 24, segundo jôgo Paraguai x Brasil, no estádio do Pacaembu.

Dia 26, embarcam para Serra Négra, iniciando a terceira fase dos treinamentos.

Dia 1.º de maio, treinam em conjunto no Pacaembu, com os portões abertos.

Bola Pra Frente

O alvo dos paulistas

Não foi um treino do selecionado brasileiro, mas, uma boa pelada, com a participação dos jogadores a serem escolhidos para formar a seleção; coisa muito diferente, convenhamos. Por isso, Pelé encolheu-se, Garrincha evitou ir à linha de fundo, Didi maneirou e Djalma Santos não foi além de três ou quatro arremêssos laterais de grande envergadura.

Reação normal de quem é «cobra» e sabe quando sôa a hora de suar a camisa, seja para disputar a posição, seja para apurar a própria técnica. Entendo, por outro lado, o empenho dos calouros, principalmente Mengálvio, Djalma e Rildo, que deram o máximo de energia para manter um excelente rendimento no treino.

Daí, porém, a dizer que Mengálvio merece o lugar de meia armador do selecionado corre por conta da precipitação que é, aliás, uma qualidade deplorável de alguns observadores do futebol brasileiro — cronistas ou locutores.

De uma vez, já criaram um sério problema para o jovem Moacir, do Flamengo, quando pretenderam superestimá-lo em detrimento de Didi.

No final das contas, Didi mostrou que era o titular e Moacir, coitado, sofreu um abalo psicológico do qual tardou muito até que se recuperasse. Agora, as trombetas da crônica paulista elegem Mengálvio seu candidato à posição de Didi com apenas as precárias observações de um bate-bola em Campos de Jordão. Didi, aliás, já é velho alvo da má vontade dos paulistas.

Enfim, os cronistas e locutores têm ampla liberdade para dar todos os palpites. Pior seria se Aimoré também tivesse podido soltar a língua depois do treino. Não foi a-tôa que a direção do selecionado decidiu que os membros da Comissão Técnica não podem dar entrevistas. Pelo menos à fôrça, Aimoré será, no escrete, um homem discreto como convém a um treinador que ocupa o cargo consagrado por Feola justamente pela prudência com que o exerceu.

Feolinha é fogo: quando êle não queria falar, em 58, nas reuniões da comissão técnica com a imprensa, punha-se a dormir no melhor da entrevista. Roncava, ora de verdade, ora de araque.

Parecia o velho Assis Chateaubriand.

ARMANDO NOGUEIRA

Teatros e Boîtes
Programa para sua Noite

HI-FI BAR E RESTAURANTE
A CASA PREFERIDA PELA SOCIEDADE CARIOCA
Direção geral de MAURÍCIO LANTHOS
A primeira casa no gênero da América do Sul — Aberta, diàriamente, das 15 até às 5 horas da manhã — Apresentando as últimas novidades do Brasil e do mundo
Cozinha nacional e internacional
Clima de montanha
SEM «COUVERT» E SEM CONSUMAÇÃO
AVENIDA PRINCESA ISABEL, 63 — TEL.: 57-1870
(PLAZA COPACABANA HOTEL)
A casa consagrada pelos jornalistas brasileiros

TEATRO NACIONAL DE COMÉDIA
(Serviço Nacional de Teatro do M.E.C.)
Avenida Rio Branco, 179 — Tel.: 22-0367
Reapresenta o sucesso
"BÔCA DE OURO"
De NÉLSON RODRIGUES
Dir.: JOSÉ RENATO — Cens.: ANÍSIO MEDEIROS
5 vêzes premiada! Melhores: Autor Ator, Diretor, Cenógrafo e «Espetáculo itinerante de 61»
Com: Beatriz Veiga, Fereira Maya, Hugo Carvana, Ivan Cândido, José Damasceno, Lícia Magna, Magalhães Graça, Maria Esmeralda, Milton Moraes, Oswaldo Louzada, Shulamith Yaari, Yolanda Cardoso.
HOJE AS 21 HORAS

SKINDÔ!
HOJE, ÀS 20 E 22 HORAS
TEATRO CARLOS GOMES
de passagem ao exterior
Ingressos à venda
preços populares

ALTA FIDELIDADE R. C. A.
MODELO 62 — QUATRO ROTAÇÕES — Cr$ 25.000,00
Com garantia, recentemente importado, contrôle eletrônico, desligado totalmente quando termina o programa, 11 válvulas, várias ondas, pick-up automático, eletrônico, alta fidelidade. Vendo, urgente, por preço inferior ao custo no Rio. Barata Ribeiro n.º 312
Tel.: 37-5432 — Estereofônica — Atenda até 20 horas

little club bar
Apresentando a melhor música para ouvir e dançar com solovox espetacular de
Joe Hamond
CONJUNTO DE ZÉ MARIA
Serviço de Restaurante
Rua Duvivier, 37-L — Telefone: 57-6984

JOHNNI ALF
e
TAMBA TRIO
LUÍS EÇA (piano-arranjo)
BEBETO (contra-baixo e flauta)
HÉLCIO (bateria-tamba)
Produção: Hélcio Milito
Bottles Bar
RUA DUVIVIER, 37-J — TEL.: 57-1065

O CANGACEIRO
HOJE E TÔDAS AS NOITES
HELENA DE LIMA
DAS 6 DA TARDE ÀS 3 DA MANHÃ
R. FERNANDO MENDES, 25 — COPACABANA

ANTIGUIDADES
COMPRAM-SE pratarias, porcelanas, cristais, jóias e móveis de jacarandá ou cedro. Pagamos o valor de antiguidade — CASA ANGLO-AMERICANA DE ANTIGUIDADES LTDA. Rua Gago Coutinho, 73 — Largo do Machado. Telefone: 25-0818

Expresso São José de Viação Ltda.
LINHA: RIO DE JANEIRO A POUSO ALEGRE
Horários saídas do RIO DE JANEIRO, diàriamente às 7,45
Horários saídas de POUSO ALEGRE, diàriamente às 8,00
Seções da linha:
PIRANGUINHO
e SANTA RITA DO SAPUCAÍ
POUSO ALEGRE
Informações e passagens: E.R. M.P. guichê 30 — Tel. 43-6224

Diario Carioca

RIO DE JANEIRO, TERÇA-FEIRA, 3 DE ABRIL DE 1962

Cofap declarou guerra aos que sonegam leite ao povo

A COFAP, com apoio no Serviço de Economia Rural e outros setores do Ministério da Agricultura, desfechou forte ação repressiva contra os responsáveis pelo "lock-out" do leite, adotando medidas que vão da simples intervenção nas fábricas, entrepostos e usinas beneficiadoras do produto até a requisição e suspensão de favores concedidos e financiamentos. "Só não concorrerá, disse o major Maurício Cibulares, para aumentar o número de quarteirões que os intermediários do leite possuem em Copacabana".

Portarias foram baixadas intervindo na distribuição do leite, congelando os preços de venda do leite em pó e condensado nos varejistas, estabilizando-os nas bases vigentes a 30 de março passado; requisitando 200 mil litros de São Paulo, diàriamente; intervindo em todo o sistema de transportes de leite; bloqueando 50% dos estoques de leite em pó existentes na Guanabara, São Paulo, Minas e Espírito Santo; intervindo na indústria de alimentos para gado, proibindo os moinhos de fornecerem torta e outras rações a produtores participantes do "lock-out".

INTERMEDIARIOS TUBARÕES

O major Maurício Cibulares declarou à imprensa que não convocará o Plenário da COFAP, enquanto durar o "lock-out" do leite e que se favôres forem concedidos não beneficiarão intermediários, possuidores de quarteirões inteiros de arranha-céus na Zona Sul. Compreendia o "lock-out" dias atrás, antes da entrega do processo que dispõe sôbre o leite à um relator escolhido entre os que hoje sonegam o produto à população. O processo de reajustamento dos preços do leite já se encontrava em fase final aguardando, apenas, o parecer do relator, que preferiu, entretanto, ficar com os sonegadores, num movimento parcial e criminoso.

Govêrno desapropria cinco casas para morro não cair

HSE vai melhorar

O presidente do Hospital dos Servidores do Estado, sr. Aluísio Sales, quando falava sôbre o convênio entre o HSE e o Hospital dos Radialistas.

O govêrno da GB, numa tentativa de evitar o desabamento do Morro do Querosene, vai desapropriar os prédios 924, 934, 942, 956 e 1026 da Rua Itapiru, pertencentes ao sr. Aprígio Caetano de Carvalho e avaliados em 40 milhões de cruzeiros.

Efetivada a desapropriação, o que deverá acontecer hoje, os prédios serão demolidos para possibilitar os trabalhos de escoramento da barreira que, segundo os engenheiros da Secretaria de Viação, impedirão a queda do morro.

EDITAIS

Na noite de ontem já estavam afixados, nas portas de cada prédio, editais assinados pelo fiscal de obras Guilhermano Reis, da 16ª Circunscrição, condenando os edifícios que, aliás, já estão parcialmente destruídos.

A desapropriação foi decidida ontem, em reunião realizada entre os proprietários e as autoridades estaduais, tendo o sr. Aprígio Caetano declarado que, se a medida é para o bem de todos, cederá de boa-vontade suas propriedades, apesar do grande prejuízo que sofrerá.

Sòmente os prédios do sr. Aprígio serão desapropriados, tendo o governador Carlos Lacerda cedido às súplicas da proprietária do prédio 1.016 que também estava entre os condenados. Acreditam os engenheiros que o citado prédio, apesar de estar bastante abalado, poderá ser salvo.

O sr. Oton Leonardos, diretor da Escola Nacional de Geologia, continua afirmando que não há obra de engenharia capaz de deter a queda do Querosene e que, portanto, é inútil a providência do govêrno no sentido de desapropriar os prédios e iniciar obras de estacamento.

A situação criada pelo desabamento do Querosene, está prejudicando todo o bairro, pois encontrando-se impedido o trânsito na Rua Itapiru, que é uma das artérias principais de ligação com o Catumbi, milhares de pessoas ficam sem condução. O sr. Abílio Coutinho, morador do local, informou que, pela manhã, filas imensas se estendem depois do cordão de isolamento, formadas por pessoas procedentes do Catumbi.

Demolição

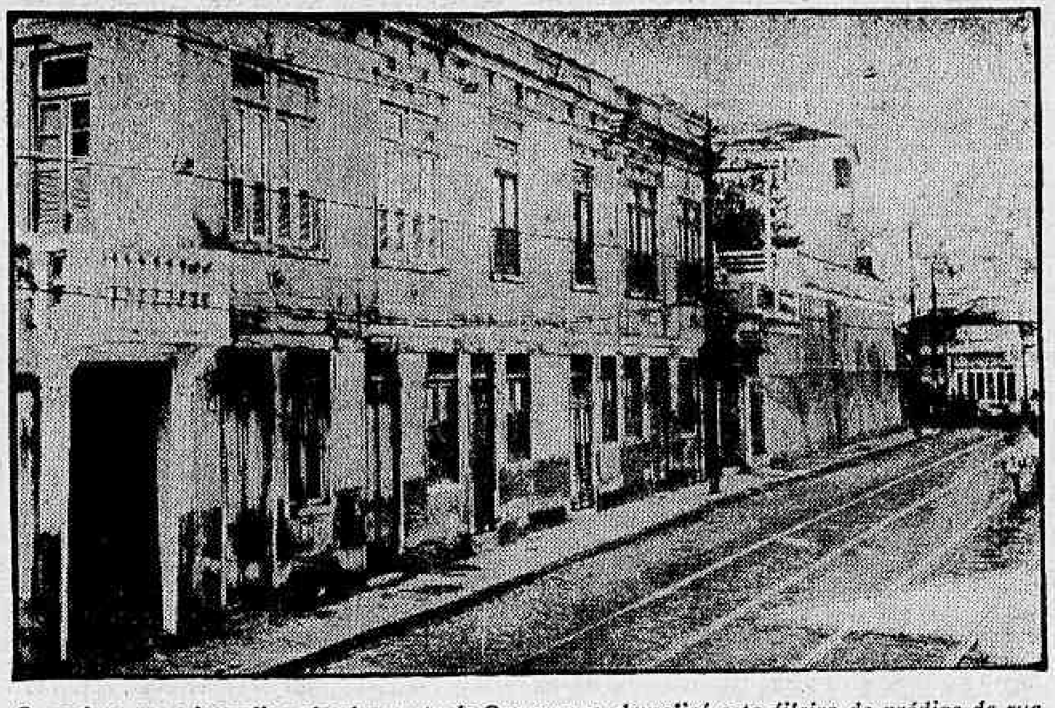

O govêrno, para impedir o desabamento do Querosene, demolirá esta fileira de prédios da rua Itapiru, depois de desapropriá-los, o que possibilitará o início dos trabalhos de estacamento.

HSE vai aproveitar o Hospital do Radialista

O Hospital dos Servidores do Estado, que há vários anos vem lutando com extrema dificuldade para atender seus beneficiados, em conseqüência da falta de vagas, havendo filas de espera até de noves meses, encontrou uma solução para o problema com o convênio a ser celebrado com o Hospital dos Radialistas, que fornecerá ao HSE mais 185 leitos. Êste contrato foi aprovado pelo IPASE e pela Associação Brasileira do Rádio (ABR).

O presidente do HSE, sr. Aloísio Sales, afirmou, que com esta medida tanto os servidores quanto os radialistas serão beneficiados: os primeiros terão mais vagas, sendo mais prontamente atendidos, e os segundos estarão com o seu hospital reaberto, depois de muito tempo paralisado por falta de verba para sua manutenção. O IPASE já enviou ao ministro do Trabalho e à Presidência da República, o expediente necessário para que estas autoridades possam aprovar, dentro de aproximadamente um mês, a utilização do HR.

A CAUSA

"O Hospital dos Servidores que funciona hoje com 672 leitos para atender à 340 mil servidores tem a mesma capacidade que tinha em 1934, quando foi fundado, para prestar serviços a apenas 30 mil, havendo sòmente um acréscimo de 60 leitos.

O movimento diário do ambulatório é superior a 2.500 pessoas (o maior da América Latina), sendo, no entanto, o único do mundo que não tem vagas de reservas: vive sempre superlotado. Segundo o sr. Aluísio, o trabalho realizado pelos médicos do HSE "é um milagre insuficiente: nunca conseguem, e nem podem atender prontamente um funcionário público que necessite de seus cuidados"

APARELHAGEM

"É verdadeiramente triste que isto aconteça, prosseguiu, pois a aparelhagem do hospital é a mais moderna possível e o corpo clínico é em número suficiente e de qualidade excelente, não podendo, contudo, ser utilizado, como devia, por falta de acomodações. Na fila de ginecologia existe, atualmente, um perodo de 4 meses de espera, enquanto na de otorrinolaringologia uma pessoa para ser atendida tem que esperar de 9 a 10 meses.

ALIVIO

"Mas com essa medida de arrendamento do Hospital dos Radialistas o trabalho do HSE estará aliviado. Teremos mais 185 leitos dos 200 existentes naquele hospital. Além dessa modificação, para ampliação do serviço, estamos fazendo a mudança dos refeitórios do 10.º andar para o moderno edifício anexo que estará concluído dentro de 4 meses. Com essa transferência será possível centralizar no 10.º andar do prédio principal tôdas as salas de operações, atualmente distribuídas em seis pavimentos diferentes, o que dará, ainda, mais 200 leitos ao HSE".

Indústria naval terá financiamento: FMM

"O Fundo de Marinha Mercante poderá, brevemente, financiar encomendas aos estaleiros nacionais, até 1965, num montante nunca inferior a 600.000 toneladas, o que, virtualmente, cobrirá o deficit de praça de nossa Marinha Mercante", declarou o ministro Virgílio Távora durante a entrevista concedida, domingo último pela TV-Rio, quando frisou que essa melhoria será possível graças aos atuais 27,4 bilhões de cruzeiros e mais 50 bilhões que espera conseguir através de dotações orçamentárias, oriundas da reforma fiscal a ser votada pelo Congresso Nacional dentro de alguns meses.

Afirmou o ministro de Viação e Obras Públicas que todos os recursos, atualmente, disponíveis do FMM já tem uma aplicação comprometida à base de uma programação que será, pùblicamente, conhecida, em poucos dias. E' pensamento, também, do sr. Virgílio Távora aumentar o volume das encomendas a serem adjudicadas aos estaleiros brasileiros, (até o momento sòmente 112 mil toneladas foram colocadas), enquanto o deficit de tonelagem é já de cêrca de 700 mil toneladas.

IMPORTAÇAO DE NAVIOS

O sr. Virgílio Távora afirmou ainda que não encara com nenhuma simpatia qualquer tentativa de desviar os recursos (que são muito limitados) do Fundo de Marinha Mercante para eventuais importações navais do exterior. Reconhece que o país firmou alguns compromissos externos que incluem compra de embarcações, mas é de opiniãjo que o govêrno deve encontrar outros meios que não os do Fundo para custear essas aquisições.

De sua parte, adiantou o ministro, fará tudo para preservar o FMM de desvios de sua aplicação específica, acentuando que o destinará essencialmente para encomendas aos estaleiros nacionais. Observou, todavia, que essas encomendas serão tôdas supeitas a concorrência pública entre as emprêsas, com rigoroso contrôle sôbre os cálculos de preço da tonelada construida.

RIO-BAHIA

Perguntado sôbre o andamento das obras de pavimentação da Rio-Bahia reafirmou o sr. Virgílio Távora que as mesmas deverão estar concluidas até o fim do corrente ano. O movimento de máquinas naquela rodovia é colossal e a obra pode ser considerada como a mais arrojada iniciativa de sua administração nesse setor vitar dos transportes nacionais.

Ainda na esfera das telecomunicações, esclareceu o ministro que espera poder completar a ligação telefônica direta entre o Rio e Pôrto Alegre ainda nesta semana, atendendo, assim, a uma das mais sentidas reivindicações do Rio Grande do Sul.

Servidores do SAMDU pedem 50%

Tendo obtido o atendimento parcial de suas reivindicações, os servidores do SAMDU resolveram suspender as manifestações de protesto contra as autoridades e integrar juntamente com os funcionários civis pelo conquista do aumento de 50% sôbre os atuais vencimentos.

Os dirigentes da União dos Servidores do SAMDU resolveram, ainda, apelar para o ministro do Trabalho e para o diretor do Departamento Nacional da Previdência Social no sentido de que sejam corrigidos os níveis que não foram equiparados aos dos demais servidores da Previdência Social.

Aeromoças já têm sua padroeira: Santa Bona

Aeromoças já tem padroeira: santa Bona. A proclamação foi feita na primeira quinzena de março, pelo papa João XXIII, sendo recebida com grande entusiasmo pelas "rainhas do espaço". "Nós, também, merecíamos uma protetora, como os aviadores têm, pois trabalhamos sob o mesmo céu e sôbre as mesmas nuvens" — comentavam as comissárias, ontem, no aeroporto Santos Dumont.

Santa Bona foi escolhida para padroeira das aeromoças por ter sido, como elas, uma grande viajante. Ajudava os peregrinos em suas andanças pelo Velho Mundo. Aos treze anos santa Bona foi pela primeira vez à Terra Santa. Depois tornou-se franciscana, dando início a sua obra de assistência, religiosa e humana, aos viajantes e peregrinos, andando de Jerusalém à Espanha e França.

E' DE PISA

A padroeira das "rainhas do espaço" nasceu em Pisa em 1156, morrendo 52 anos depois, dos quais quase todos foram passados em viagens. No final de sua vida sofreu muito, vítima de uma ferida causada pelos sarracenos que atacaram o navio em que Bona viajava para a Palestina: a ferida nunca cicatrizou.

"Com uma santa como esta para nos proteger viajaremos mais confiantes. Foi uma grande idéia: essa emissária de Deus estará sempre presente com a nossa classe. Crendo nela estaremos mais seguras e em nossa profissão isso é muito importante", declarou com muita alegria, ontem, a aeromoça Ilda Dektearew, que tem oito mil horas de vôo "das quais — confessou — algumas de muito perigo".

Outra comissária que recebeu a notícia com grande entusiasmo foi a Helena Ceccheto. "Santa Bona é mais minha do que de minhas colegas, sou filha de italianos, e quem sabe sua descendente direta? Ficarei esperando com muita ansiedade que as medalhas de minha padroeira chegue ao Brasil: viajarei sempre com ela".

Santa Bona é minha

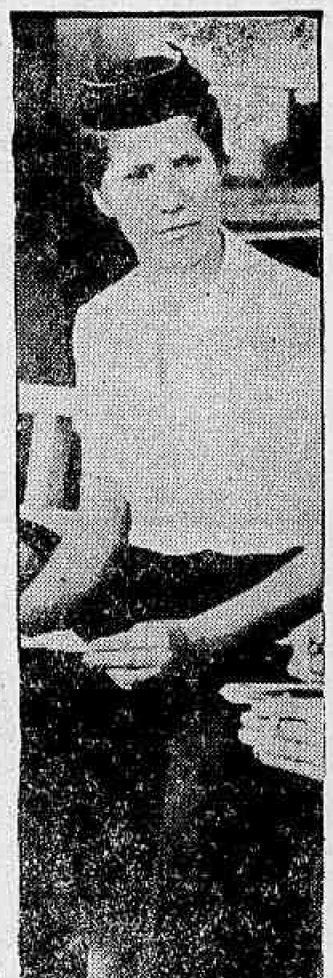

A aeromoça Ilda Dektearew, uma das protegidas de Santa Bona, falou da necessidade de ter uma padroeira.

"Amazon" chega com novidades

Após ter participado do Congresso de Magistrados, realizado na capital belga, representando o Brasil, regressou ontem ao Rio, o ministro Cândido Mesquita da Cunha Lôbo, viajando a bordo do navio inglês "Amazon". O nosso país foi ao referido conclave, a fim de verificar a possibilidade de sua participação no Tribunal de Justiça Superconstitucional, que seria organizado por tôdas as nações integrantes do Mercado Comum Europeu.

Cêrca de 58 nações participaram do Congresso de Magistrados, sendo o Brasil o único país representante da América do Sul. Ao ser recebido pelo rei Boudoin, o monarca belga externou ao ministro Cunha Lôbo todo o seu reconhecimento pelas atenções recebidas por seu pai, rei Leopoldo, quando de sua recente visita ao nosso país.

SITUAÇÃO INGLÊSA

Entre outros, desembarcou, também, do "Amazon" o engenheiro Olavo Cabral Ramos Filho, que estagiou durante seis meses na Inglaterra, na Fábrica da Associação Elétrica-Industrial (AEI). Adiantou o engenheiro que no referido estabelecimento trabalham 28 mil empregados e que não acreditava poder a Inglaterra exportar fábricas impulsionadas por energia atômica, destinadas à fins industriais, pelo menos no prazo de cinco anos.

Contou Olavo Cabral que existe uma forte crise interna na indústria britânica, que não participando do Mercado Comum Europeu, vem sofrendo forte pressão na exportação de seus produtos. Sôbre o problema da extração de carvão na Inglaterra disse, finalizando, que essa deficiência está superada com a implantação de usinas atômicas naquele país.

MORREU NO MAR

Após a saída do "Amazon" de Lisboa, foi notada a falta do passageiro Ernst Lenrot Bengts-

(Conclui na 3a. página)

Diretrizes e Bases desempregou mestres

"Aquêles que exercem o magistério particular estão começando agora a sofrer os efeitos da Lei de Diretrizes e Bases da Educação: dispensam-se mestres em todo o Brasil sob a alegação de que o nôvo diploma legal assim o exige, e mesmo no próprio Conselho Federal de Educação, poucas foram as vozes que se levantaram em defesa do professor particular".

Estas declarações foram prestadas ontem ao DIARIO CARIOCA pelo prof. Bayard Boiteux, líder do magistério primário e secundário do E. da Guanabara, que acrescentou "terem os três bondosos sacerdotes, legítimos representantes da escola particular no dito Conselho Federal de Educação, permanecido impassíveis diante da angústia dos mestres brasileiros.

IMPOSIÇÃO DE CURRICULOS

Criticando a Lei de Diretrizes e Bases, o prof. Bayard Boiteux disse em continuação que, certamente, por mera coincidência, o Conselho Federal teria aceito, ao organizar os currículos, a quase totalidade das idéias do sindicato patronal.

— A escola particular — frisou o conhecido professor — está impondo agora seus currículos que os pais aceitam sem protesto. Não existe, pois, a tão propalada flexibilidade de matérias na Lei de Diretrizes e Bases, pelo menos na escola particular. Ali o caos é completo, no que diz respeito à elaboração dos programas, e isto se constata fàcilmente, pois estamos já em abril e até agora nada foi feito neste sentido. Os professôres entram em sala de aula sem saber o que lecionar.

CONFUSÃO NAS FÉRIAS

— Quanto às férias de julho, a confusão é ainda maior — informou o prof. Bayard. — Cada colégio está fixando arbitràriamente o período de descanso de seis mestres: o próprio Pedro II adotou o intervalo de 15 de junho a 15 de julho, resultando daí que os professôres do referido estabelecimento que lecionam em escolas particulares não podem mais gozar seu descanso no meio do ano, pois não há meio de coincidem as férias do colégio padrão com as das demais escolas.

AMBIÇÃO

Apontando a ambição dos industriais do ensino como a maior responsável pela atual confusão, o prof. Bayard esclareceu que a citada Lei de Diretrizes e Bases, quase que totalmente elaborada pelos donos de colégios particulares, é, no seu conjunto, contrária aos interêsses da cultura nacional, pois parte do princípio de que se deve subvencionar a iniciativa privada no setor da educação, aliás, em desacôrdo com o que preceitua a nossa Carta Magna.

CONCEITO SUPERADO

— Ensino privado — diz Bayard Boiteux — é conceito já muito superado nas nações de alto grau de cultura. A predominância da escola particular é uma constante dos países subdesenvolvidos. Esta escola (a particular) já cumpriu há muito tempo sua histórica missão. Na sua

(Conclui na 3a. página)

30 dias em volta do Brasil

Está sendo preparado em Hollywood o roteiro do filme "30 dias em volta do Brasil", que terá a direção de Luís Serrano. A película, de longa direção, terá exteriores brasileiros e norte-americanos e a maior parte do seu financiamento pertence a grupos brasileiros. Esta informação foi prestada pelo jornalista Fernando Braun Perpétuo, professor da Petrobrás, que ontem regressou ao Brasil, viajando pelo navio "Argentina".

Adiantou, ainda, que o diretor Luís Serrano deverá chegar ao Rio, ainda êste mês, a fim de iniciar o trabalho de filmagem em junho próximo. A fita será em tecnicolor e reunirá, além de Miko Karriett, considerado o substituto de James Dean, a cantora Peggy De Marle, a orquestra de Bill Victor e mais de 100 outros artistas americanos e brasileiros. Sua distribuição será feita pela Warnes Bross.

Contou o sr. Fernando Perpétuo que na visita que realizou à artista Jayne Mansfield, está declarou ter adorado o Brasil e que, na primeira oportunidade, voltará ao nosso país, onde já possui inúmeros amigos. O "busto" gosta muito de crianças, bichos, possuindo no seu quintal cêrca de 42 cachorros e outros pequenos animais.

Disse, ainda, o jornalista que é lamentável que não tenha o govêrno brasileiro adquirido a casa onde viveu Carmem Miranda e a transformado num museu. Muitos turistas vão a Lons Angeles visitá-la. Por último, declarou que o cantor norte-americano Perry Como, considerado o maior cartaz da televisão dos Estados Unidos, deseja exibir-se no Brasil, mediante contrato de um bom empresário brasileiro.

REUNIAO DE BISPOS FOI SIGILOSA

Instalou-se, ontem, na Casa Nossa Senhora da Paz, em Ipanema, a V Reunião Ordinária da Conferência Nacional dos Bispos do Brasil com a presença de altas personalidades eclesiásticas do país. A reunião, no entanto, foi de caráter sigiloso, não sendo permitida a entrada da Imprensa, que só poderá tomar conhecimento dos temas debatidos na próxima quinta-feira.

Esta reunião deveria ser realizada em agôsto dêste ano no Ceará, Fortaleza, sendo transferida para ontem, em conseqüência da convocação, feita pelo papa João XXIII, para o Concílio Ecumênico, que será aberto naquele mês.

Quem será?

DEPOIS de Sarmento, Barros Nunes, Tornaghi, Segadas e Sigaud quem será o 6º chefe de Polícia da Guanabara? Quem ocupará o velho Palácio da Rua da Relação depois de tantos escândalos e contraversias? Os palpites são os mais diversos.

Ora é um promotor público, ora é um cidadão rico e dono de uma iate, havendo também referências a um militar amigo particular do governador.

Ao mesmo tempo agita-se o pessoal do DESP no sentido de que seja nomeado para o referido cargo um elemento da casa sendo até mesmo apontado o atual diretor da Divisão de Polícia Técnica que, tempos atrás, estêve em sérias divergências com o chefe do Executivo estadual.

Seja quem fôr o escolhido deve ser amplos conhecimentos não só a respeito da função como das leis que regulam a matéria, necessidades dos órgãos policiais, deficiências materiais de que sofrem os mesmos, liberdade de escôlha de seus auxiliares, prestígio para se manter alheio as injunções políticas, direito de agir com liberdade.

Ninguém conseguirá administrar o DESP prêso a compromissos políticos e administrativos e sofrendo a tôda hora intervenção de terceiros ficando assim impedido de tomar uma diretiva única.

Fusão das várias corporações policiais civis que funcionam no Estado, construção de prédios modernos e higiênicos para sede de várias delegacias distritais intensificação do policiamento ostensivo, campanha contra tôdas as infrações penais, fiscalização rigorosas das atividades policiais, modificações no regulamento policial para torná-lo mais eficiente, são outros tantos pontos que devem ser encarados pelo 6º chefe de Polícia da Guanabara.

Na verdade tudo isto só poderia ser alcançado se o alto gestor policial fôsse tirado dos altos escalões policiais onde se encontram valores conhecidos. O ideal seria um chefe de Polícia saído da carreira policial. Deixará a política que tal aconteça? Difícil. A sinecura é boa para os grandes dos partidos.

TIMBAÚBA

Ronda Carioca

Morte misteriosa

Autoridades policiais do 15º Distrito estão tentando esclarecer os motivos pelos quais o gerente da sucursal baiana da firma S. A. White Martins, Alvaro Falcon Fairbanks (casado, 27 anos, Rua Nilo Peçanha, 117 — Salvador), suicidou-se com um tiro na cabeça, na tarde de ontem, momento após ter saído da casa da doméstica Maria Jacira Nobre da Cunha (casada, 28 anos), na Rua São Francisco Xavier, 372.

A vítima, que tentou o gesto extremo na esquina daquela rua com Avenida Visconde de Itamarati, morrendo ao dar entrada no Hospital Sousa Aguiar, nada revelou quanto ao fato. Ouvida pela Polícia, Maria Jacira — mulher de rara beleza — confessou-se amiga da vítima mas disse desconhecer qualquer coisa que pudesse ter contribuído para o suicídio de Alvaro.

Acrescentou que realmente o gerente estivera em sua casa, como sempre, e que, ao sair, não demonstrava estar contrariado, muito menos a ponto de meter uma bala na cabeça. Finalizou afirmando que soube da trágica ocorrência através de sua empregada, Jacira de tal, que escutou o disparo e encontrou a vítima caída na esquina. A serviçal, interrogada, não soube dizer se sua patroa era amante de Alvaro nem se êstes discutiram ontem. As diligências prosseguem.

Queimou a roupa

Foi recolhida em estado grave no Hospital Getúlio Vargas, com queimaduras do 1.º, 2.º e 3.º graus, a doméstica Maria Joaquina, preta, solteira, 48 anos, residente na Rua Coronel Camisão, 271, que tentou o suicídio em sua própria casa, ateando fogo em suas vestes embebidas em querosene. Interrogado no 22.º DP, o amante de Maria Joaquina, não soube esclarecer as causas do ato.

Ambulância feriu

A ambulância prefixo 136 do Hospital Carlos Chagas, ao regressar de Vargem Grande, partiu a barra de direção chocando-se com um coqueiro no quilômetro 11 da Avenida dos Bandeirantes. Da colisão saiu ferido, com escoriações, o enfermeiro Mário Vidal de Castro Sobrinho, casado, com 56 anos, residente na Rua Engenheiro Emílio Bulgar, 26, Marechal Hermes. O motorista — sr. João Furtado — fugiu no flagrante. A polícia do 27.º DP registrou o fato.

Preferiam a liberdade

O delegado Melo Morais, do 13.º Distrito Policial, disse em seu relatório sôbre o inquérito que presidiu para apurar as responsabilidades na rebelião ocorrida no Presídio da Rua Frei Caneca, dia 24 de dezembro último, que a mesma tinha por finalidade a fuga em massa dos detentos. O motivo da fuga, segundo aquela autoridade, não era a fome ou os maus tratos porque estavam passando os internos e, sim, o desejo de liberdade que os festejos natalinos traziam para os mesmos. No relatório, que tem cêrca de 800 páginas, 25 presidiários são apontados como "cabeças" dda rebelião.

Ardovino não foi

Sem apresentar justificativa, o coronel Ardovino Barbosa não compareceu à Secretaria do Interior e Segurança, ontem, para ser reinquirido pela comissão de inquérito administrativo que apura as denúncias por êle formuladas contra o chefe de Polícia, sr. Segadas Viana. Conforme foi amplamente divulgado, Ardovino apontou a corrupção existente na Polícia carioca, afirmando que o próprio titular do DESP recebia cêrca de Cr$ 1 milhão e 400 mil dos "banqueiros" do chamado "jôgo do bicho".

Na ausência do oficial, os membros da comissão se dirigiram ao Forum Criminal, por volta das 14,30 horas, ali ouvindo o Juiz Valdir de Abreu, da 17.ª Vara, que há dias promoveu uma "blitz" no centro da cidade, prendendo vários contraventores. Sem mencionar nomes, o magistrado disse à comissão que agiu porque seu ofício mandado ao chefe de Polícia — solicitando severas e urgentes medidas contra a jogatina que campeava na cidade — não teve a mínima acolhida.

Tentou suicídio

A doméstica Conceição Belfort, preta, solteira, 23 anos, residindo e trabalhando na Rua Julião Castelo, casa 6, no Méier, após desentendimentos com os patrões, por questões de serviço, tentou o suicídio, em sua própria residência, ateando fogo na roupa embebida em querosene e sofrendo queimaduras generalizadas de 1.º, 2.º e 3.º graus. A quase-suicida foi removida por uma ambulância do Hospital Sousa Aguiar, que a encontrou em estado desesperador, havendo poucas possibilidades de escapar com vida.

Queriam depredar

A pronta intervenção de um choque da Polícia Militar evitou que populares irritados com a deficiência dos transportes marítimos entre Rio e Niterói tivessem depredado a estação de embarque e os escritórios da Frota Carioca, na Praça XV de Novembro, aos primeiros minutos da noite de ontem.

Os ânimos ficaram exaltados porque sòmente cinco lanchas — "Itaipú", "Maracanã", "Guaraní", "Gávea" e "Lagoa" — estavam atendendo à quase seis mil passageiros no trajeto entre as duas cidades. Além disso, sòmente quatro guichês funcionavam na estação, obrigando os mesmos a permanecerem várias horas na fila.

O almirante Olavo Mendes Coutinho Marques, superintendente da Frota Carioca, disse à reportagem que a situação é grave mas sòmente na próxima semana poderá voltar à normalidade o tráfego, pois duas lanchas — "Itaipuca" e "Fluminensina" — estão fazendo Rio-Paquetá e as outras seis embarcações estão no estaleiro. Informou ainda que dois navios da Marinha, que auxiliavam o transporte, também estão sofrendo reparos.

Inquéritos vão tomar tempo da Assembléia

O líder da Maioria, sr. Amaral Neto, reafirmou, ontem, que pedirá, realmente, a constituição de várias comissões parlamentares de inquérito para apurar irregularidades ocorridas em tôdas as secretarias-gerais da antiga Prefeitura do Distrito Federal, no período de 1950 a 1960, tendo o presidente Lopo Coelho advertido de que, em seus requerimentos nesse sentido, deveriam ser apontadas as irregularidades especificamente e não de uma forma geral, para atender o que exige o Regimento Interno da Assembléia.

O sr. Amaral Neto deixou de indicar o nome dos dois representantes da UDN para compor a CPI que vai investigar irregularidades na Superintendência de Transportes, conforme afirmou, justamente porque terá que indicar, nas próximas horas, outros dois representantes udenistas para as comissões que vai pedir, embora esteja certo de que a Assembléia paralisará totalmente suas atividades legislativas para se dedicar, exclusivamente, aos trabalhos das CPIs formadas a pedido da Oposição e da Maioria.

ALTERAÇÃO DO REGIMENTO

Anunciou, ainda, o líder da Maioria, que vai pedir providências para que as comissões permanentes passem a se reunir duas vêzes por semana, e não uma como atualmente. O presidente Lopo Coelho declarou que não consentirá de forma alguma que as reuniões das comissões permanentes prejudiquem as atividades do plenário, bem como os trabalhos das comissões especiais e de inquérito.

INQUÉRITO NA ST

O sr. Saldanha Coelho exibiu, da tribuna, uma peça de automóvel vendida como sucata por 78 cruzeiros, pela Superintendência de Transportes, quando vale Cr$ ..... 93.722,00, ao mesmo tempo que justificava a criação da CPI por êle pedida para examinar tais fatos, pleiteando, ainda o afastamento do atual Coordenador de Transportes do Estado, em cuja administração ocorreram as irregularidades. O deputado disse que se calcula em 200 milhões de

(Conclui na 3a. página)